YIL 6
SAYI
2392.

SALI
5
ŞUBAT 1980

EKONOMİ Politika

SAVAŞSIZ SÖMÜRÜSÜZ BİR DÜNYA İÇİN

bir ekmek bir Politika

FİYATI: 10 LİRA

Petrol-İş, Yol-İş ve Tez Büro-İş eylem birliğinden yana...

DİSK'İN ÇAĞRISI TÜRK-İŞ İÇİNDE DESTEKLENİYOR

Haber Merkezi — Türk-İş İcra Kurulu'nun DİSK tarafından yapılan genel grevde dahil olmak üzere güç ve eylem birliği önerisini görüşeceği İcra Kurulu toplantısı ertelenirken, Türk-İş içerisindeki bazı sendikalar bu çağrıyı «desteklenmesi gereken olumlu bir çağrı» olarak nitelemişlerdir.

YOL-İŞ

ANKA'nın haberine göre, Yol-İş Federasyonu Genel Sekreteri Muzaffer Saraç, «işçi sınıfının sorunlarının bir olduğunu, şu veya bu sendika ayırımı gözetilmeden sorunlara sahip çıkılması ve çözümüne yönelinmesi gerektiğini» belirterek, İcra Kurulu'nun alacağı resmi kararı beklediklerini, Konfederasyon'un resmi kararını gördükten sonra durum değerlendirmesi yapacaklarını bildirdi.

PETROL-İŞ

Türk-İş'e bağlı Petrol-İş Sendikası Genel Başkanı Cevdet Selvi, ANKA muhabirine yaptığı açıklamada DİSK'in güç ve eylem birliği çağrısını olumlu bulduklarını ve sendikalarının bu işbirliğine hazır olduğunu söyledi.

Cevdet Selvi şöyle konuştu:

«Üst örgütümüz olan Konfederasyon İcra Kurulu'ndan

(Dev. Sa. 7, Sü. 2'de)

Ören Toplantısı ardından

● Osman İKİZ

(Yazısı 5. Sayfada)

Faşitlerin provokasyonu sonucu çoğunluğu Tekel işçisi 80 kişi gözaltına alındı

İstanbul (Politika) — Kartal Cevizli'de Türk - İş'e bağlı Tek Gıda - İş Sendikası'nın 2 Nolu Şubesi'nde barınan faşistler dün genellikle ilericilerin gittiği İstasyon Kıraathanesi'ni bastılar. Olay sırasında çevrede bulunan güvenlik kuvvetleri havaya birkaç el ateş açtıktan sonra kahveye girdiler. Po-

(Dev. Sa. 7. Sü. 7'de)

Vapurlara dün de para vermediler

İstanbul Valiliği önünde toplanan Adalar halkı, ilgililere 8 bin kişinin imzaladığı dilekçeyi verdi..

- ● VİLAYETE KADAR YÜRÜYEN ADA YOLCULARI VALİLİĞE ZAMLARA KARŞI OLDUKLARINI BİLDİREN 8 BİN İMZALI DİLEKÇE VERDİLER
- ● ADALARIN EMEKÇİ HALKI, YAPILAN YÜZDE 500 ZAMMA KARŞI EYLEMLERİN SÜRECEĞİNİ BELİRTTİLER
- ● ADALAR İLÇESİ MUHTARLARI ORTAK BİR AÇIKLAMA YAPARAK, YAPILAN EYLEMİ SAVUNDU VE «KARARLIYIZ» DEDİLER
- ● ANKARA'NIN ÇEŞİTLİ SEMTLERİNDE DEMİREL'İN «AÇLIK PAKETİ»NDEN ÇIKAN ZAMLAR, GÖSTERİLER YAPILARAK KINANDI. ANKARA'DA OTOBÜS VE DOLMUŞ DURAKLARINDA PULLAR DAĞITILDI

ADALAR HALKI DÜN VALİLİĞE YÜRÜDÜ

İstanbul, (Politika) — Adalar - Sirkeci vapur seferlerine yapılan yüzde 500 zamma karşı Adalarda oturan emekçilerin tepkisi devam ediyor. Dün sabah 6.45'de Büyükada'dan kalkıp diğer adalara da uğradıktan sonra Sirkeciye gelen vapurdaki yolcular bilet almadı. Sirkeci'de sıkıyönetimin geniş güvenlik önlemleri almasına karşın ada yolcuları vilayet binasına kadar yürüdüler.

Ada halkı adına Büyükada ve Heybeliada muhtarları ile Burgaz Adası idare heyeti 8 bin imzalı dilekçeyi Vali Yardımcısı Adnan Kızıldağ'a verdi. Bu arada, Aydınlık muhabirinin fotoğraf çekmek istemesi üzerine halk sırtını döndü ve fotoğraf çektirmedi.

PARA VERİLMEDİ

Sirkeci - Adalar hattında abonman ücretlerinin 250 liradan 1200 liraya, öğrenci abonmanlarının ise 87 lira 50 kuruştan 530 liraya çıkartılmasını protesto eden Ada halkı dün de bilet almadı. Sirkeci'de polis ve askerin geniş önlemler almasına karşın, topluca vapurdan çıkan ve Valiliğe kadar yürüyen ada halkı adına muhtarlar 8 bin imzalı dilekçeyi Vali Yardımcısına verdiler. Vali Yardımcısı Adnan Kızıldağ, Büyükada ve Heybeli muhtarları ile Burgaz Adası İdare Heyeti'ne soru

(Dev. Sa. 7. Sü. 3'de)

● "Açlık Paketi" Samsun'da da gösterilerle protesto edildi

● Zeytinburnu'nda zamlar ve baskı yasalarına karşı gösteri yapıldı

● Haberi 5'nci sayfada

Fransa'da bilim adamları Türkiye'de özgürlüklerin kısıtlanmasına karşı çıktı

● 383 İMZALI BİR DİLEKÇE İLE KORUTÜRK'E BAŞVURAN VE ARALARINDA JEAN PAUL SARTRE İLE SİMONNE DE BEVOİR'IN DA BULUNDUĞU AYDINLAR "BU TERÖR DALGASI KARŞISINDA BAŞTA ÜNİVERSİTELER OLMAK ÜZERE FİKİR ÖZGÜRLÜKLERİ TEHDİT ALTINDA BULUNANLARLA DAYANIŞMA İÇİNDE OLDUGUMUZU BİLDİRİRİZ" DEDİLER

Paris (THA) — Fransa'da 99'u üniversite öğretim üyesi 108'i bilimsel araştırmacı olmak üzere 383 aydın tarafından imzalanan Türkiye'de teröre karşı bir bildiri Cumhurbaşkanı Fahri Korutürk'e iletilmek üzere Paris'teki Türkiye Büyükelçiliği'ne verildi.

Bildiride 1979 yılının başından beri çoğu öğrenci, işçi, gazeteci ve devlet görevlisi olmak üzere terör olaylarında can verenlerin sayısının bini bulduğu ifade edildi ve «Bu olaylar giderek demokrasiye ve temel özgürlüklere bağlı entellektüellerin susmaya mahkum edil-

(Dev. Sa. 7. Sü. 1'de)

Zonguldak'da faşistler saldırdı; 35 ilerici tutuklandı

Haber Merkezi — Zonguldak'ta son üç gün içinde meydana gelen saldırılar sonucu 35 ilerici tutuklandı. Tutuklananlar arasında Demokrat Gazetesi Zonguldak Muhabiri Firuzan Hoşcan da bulunuyor.

İlk olay, Cumartesi günü silahlı dört faşistin Dört Yol gişesi önünde ilericilere saldırmasıyla başladı. Silah çeken

(Dev. Sa. 7. Sü. 3'de)

Topal Osman'ın mezarına "15'lerin hesabı sorulacak,, pankartı asıldı

Giresun(İSTA) — Mustafa Suphi ve 15 yoldaşının katillerinden Topal Osman Ağa'nın Giresun Kalesi'ndeki mezarına «Mustafa Suphi'lerin hesabını soracağız - TKP» yazılı bir pankart asıldı. Üç günden fazla bir süre asılı kalan pankart daha sonra polisler tarafından indirildi.

DİSK, 9 Şubat'ta Antalya'da miting yapacak

İstanbul (THA) — DİSK Başkanvekili Kemal Nebioğlu Antbirlik işyerlerinde çıkan olayların tek sorumlusunun Antbirlik Genel Müdürü olduğunu belirterek, «Genel müdürün tutumunu protesto etmek ve Antbirlik işçilerinin davranışlarını desteklemek üzere» DİSK'in 9 Şubat 1980 Cumartesi günü Antalya'da dayanışma mitingi yapacağını açıkladı.

Antbirlik Genel Müdürü'nün işyerlerinde işçi fazlası olduğunu söyleyerek, siyasal iktidarın istemleri doğrultusunda işyerlerinde toplusözleşme hükümlerine aykırı olarak işçi kıyımına girişmek istediğini ve işyerlerini faşist militanlara teslim etmeye yöneldiğini kay-

(Dev. Sa. 7. Sü. 2'de)

Edirne'deki CHP örgütleri, Parti Genel Merkezi'ni uyardı

● 3 GÜN SÜREYLE YAPILAN TOPLANTILARA İL DELEGELERİ, İL VE İLÇE TEMSİLCİLERİ VE KÖY MUHTARLARI KATILDI

● İSTANBUL'DA KARTAL, BEŞİKTAŞ VE BAKIRKÖY'DE YAPILAN CHP TOPLANTILARINDA, ÜS ANLAŞMASI VE MESS - İKTİDAR İÇİÇELİĞİNE KARŞI ÇIKILDI

Edirne (Politika) — CHP'nin Edirne ve ilçelerinde bulunan parti örgütleri, üç gün süreli bir toplantı yaptılar. Parti delegeleri, parti temsilcileri, partili köy muhtarları ve ilçe başkanlarının katıldığı toplantıda AP - CHP koalisyonuna karşı çıkıldı.

Toplantıda, son gelişmeler, baskı yasaları, ABD ile yapılan ikili anlaşma ve ana muhalefet partisi olarak CHP'nin aktif politika yapması konuları tartışıldı. Toplantı sonunda şu kararlar alındı:

«— Tekelci sermayenin çıkarlarını korumak, temel hak ve özgürlükleri kısıtlamak, yurtsever kamu görevlilerinin kıyım ve sürgününü sağlamaktan başka bir amacı olmayan AP ile partimizin

(Dev. Sa. 7. Sü. 6'da)

TSİP, «Demokratik Birlik Platformu»nun toplanmasını istedi

İstanbul, (Politika) — TSİP Genel Yönetim Kurulu iki gün süren çalışmalarından sonra yayınladığı bir deklerasyonla **«demokratik birlik platformu»**nun biran önce oluşturulmasını istedi.

TSİP bildirisinde Demirel iktidarının dışta Amerikancı, içte baskıcı politikası ile **«açlık paketi»**nin sonuçlarıyla ilgili hatırlatmalarda bulunduktan sonra şöyle denildi:

«Oysa işçi sınıfımızın en ileri güçleri en önde olmak üzere milyonlarca örgütlü emekçiyi kucaklayan dinamik halk güçlerimiz emper

(Dev. Sa. 7. Sü. 1'de)

«Türkler'in Irak'ta idam edildiği haberleri kasıtlı çıkarılıyor»

● Irak Büyükelçiliği bu tür haberin AP yanlısı yayın organlarınca çıkarıldığını kaydederek, bunun ülkesinin içişlerine karışmak anlamına geldiğini belirtti

Ankara, (ANKA) — Irak Büyükelçiliği, Irak yurttaşı hiç bir Türk'ün idama mahkum edilmediğini açıkladı.

Irak Büyükelçiliği'nden bu konuda yapılan açıklamada, başında **«Irak devrim hükümetinin Kerkük bölgesinde yaşayan yurttaşlardan bir bölümüne karşı baskı ve yıldırma girişimlerinde bulunduğu yolundaki»** haberlerin gerçeğe uymadığı belirtildi ve Irak'ta tüm yurttaşların

(Dev. Sa. 7. Sü. 8'de)

MESS'in patronlar adına Vergi Dairesine yazdığı bir itiraz dilekçesi:..

"İŞÇİ BAŞKA BİZ BAŞKA,,

Aydın ŞENESEN

● Yazısı 4'üncü sayfada

«Üçlü Çağrı» Doğu'da da geniş destek gördü

Haberi 4. sayfada

İhraçlık buğdayın dörtte biri ABD'li firmaya tazminat olarak ödeniyor

● Continental Grains firmasına tazminat olarak verilen buğdayın limanlardaki yükleme işi gizlilik içinde yürütülüyor

Ankara (ANKA) — Türkiye'nin 1980 yılında ihraç etme olanağına sahip bulunduğu buğdayın yaklaşık dörtte birinin, bir yabancı firmaya tazminat olarak ödendiği belirlendi. Birleşik Amerika Continental Grains firmasına, tazminat olarak verilmesi kabul edilen 125 bin ton tutarındaki «Bezostiya» tipi buğdayın, İzmir, İskenderun, İstanbul ve Mersin limanlarından yükleme işlemlerinin büyük bir gizlilik içinde yapıldığı saptandı.

Birleşik Amerika Continental Grains firmasına tazminat olarak verilen 125 bin ton buğdayın mevcut piyasa değeri 25 milyon doları bulmaktadır.

TAZMİNATIN NEDENİ

Continental Grains firmasına tazminat ödenmesi, bu firma ile 1974 yılında yapılan bir anlaşmayla ilgili. Kıbrıs Harekatı sırasında bu firmadan buğday satın alın-

(Dev. Sa. 7. Sü. 6'da)

Başbakanlık Bütçesi Senato'da reddedildi

Ankara, (THA) — Başbakanlık bütçesi, dün akşam Cumhuriyet Senatosu'nda görüşülürken AP'li üyelerin azınlıkta CHP'li üyelerin çoğunlukta bulunması nedeniyle reddedildi.

NASIL GELİŞTİ

Başbakanlık bütçesi üzerine konuşmasını tamamla-

(Dev. Sa. 7. Sü. 7'de)

"Gölge Başbakan" Erkmen'e emir verdi;

"AET'YE TAM ÜYELİK İÇİN FAZLA İSTEKLI GÖRÜNME,,

Haber Merkezi — AET Ortaklık Konseyi toplantısı bugün başlayacak. Demirel Hükümeti'nin AET'ye tam üye olmak isteminin Topluluk üyeleri tarafından desteklenmediği, bu nedenle Ortaklık Konseyi'nde bir konuşma yapacak olan Dışişleri Bakanı Hayrettin Erkmen'in, **«Gölge Başbakan»** Turgut Özal tarafından **«fazla istekli görünmemesi»** yolunda **«uyarıldığı»** öğrenildi.

Federal Almanya'da Maliye Bakanı Hans Matthofer ile görüşen Türkiye Heyeti, ABD'ye gitti ve IMF yetkilileriyle Perşembe gününe kadar sürecek çalışmalarına başladı. Turgut Özal başkanlığındaki heyet, Washington'da, Dünya Bankası yöneticileriyle de görüşecekler.

Turgut Özal başkanlığında ki heyet, Perşembe günü Washington'dan New York'a geçerek, Citibank, Morgan Guaranty ve Chase Manhattan Bank yetkilileriyle görüşecek.

Aynı gün ABD ile Avrupa arasındaki saat farkından da yararlanarak İngiltere'de Barclays Bank'ı ziyaret etmeyi programlayan heyet hafta sonunda Paris'e geçecek.

Paris'te, Türkiye'nin OECD nezdindeki Daimi Temsilciliği'nden OECD bünyesindeki çalışmaları konusunda bilgi alacak olan heyet, Pazartesi günü, örgütün Genel Sekreteri Emile Van Lennep ile

(Dev. Sa. 7. Sü. 6'da)

MEMUR KATSAYISININ 25'E YÜKSELTİLMESİ TARTIŞMASI SÜRÜYOR

Ankara, (Politika) — Memur maaşlarında katsayının AP Hükümeti'nin önerdiği biçimde 22'ye mi çıkartılacağı yoksa CHP ve MSP'lilerin önergesi doğrultusunda 25'e mi çıkartılacağı tartışması sürüyor. Millet Meclisi Başkanı Cahit Karakaş bütçede gider artırıcı önerge verilemeyeceği gerekçesiyle katsayının bütçe komisyonundan geldiği gibi 22'de kalacağını savunmasına karşın CHP ve MSP sözcüleri hazırlayacakları önergenin gider artırıcı olmayacağını, katsayının 25'e çıkartılması için sadece fon aktarıcı bir önerge verileceğini belirtiyorlar.

Bilindiği gibi 1977 yılında da aynı yönde bir tartışma olmuş ve AP Hükümeti'nin meclise verdiği bütçe önergesinde katsayı 9 iken komisyonda bu 11'e yükseltilmiş ancak Millet Meclisi Genel Kurulu'nda CHP ve MSP'lilerin oylarıyla 12'ye yükseltilmiş ve bu karar uygulanmıştı. MSP ve CHP'li-

(Dev. Sa. 7. Sü. 1'de)

Milli Eğitim Bakanlığı'nda

— Bakanlık'ta bir emekçi
(Adı bizde saklı)

Milli Eğitim Bakanlığı'nda dışarıdan getirilen ve içerdeki faşistlerin ortaklaşa saldırıları, terörü ve baskıları giderek artıyor.

Bugün M.E.B.'nda devrimci ilerici, yurtsever demokrat, kısacası tüm dürüst emekçiler çok yönlü saldırı, baskı, terör ve tehdit altındadırlar. Bu durumu, ülkemizin içinde bulunduğu genel durumdan soyutlayarak düşünmemekle birlikte, konumu, öznel koşulları ve önemi nedeniyle dile getirmek, kamuoyunun dikkatine sunmak istiyorum.

Gerçekten, bugün M.E.B da olup bitenlerin başında günden güne planlı ve bilinçli bir biçimde yaygınlaşan, faşist saldırı ve terör geliyor.

Milli Eğitim Bakanı O. Cemal Fersoy K. Maraş faşist cankırımı olaylarının yıldönümünde Türkiye çapındaki protesto gösterilerine katılan binlerce eşsiz öğretmenimizin işine son vermek işiyle uğraşırken, dışardan getirilen faşistlerle birlikte içerdeki faşistler devrimci memurlara, iş takibi için Bakanlığa gelen öğretmenlere, ana baba ve eşlerine görülmemiş bir canavarlıkla saldırıyorlar. Bu saldırılar sonunda, her gün birkaç yoksul eğitim-öğretim emekçisi, yurttaşımız ve emekçi kardeşlerimiz yaralanıyor; Bakanlığın koridorları onların kanlarıyla kızıla boyanıyor.

İster örtülü olsun, isterse örtüsüz olsun, mevcut siyasal örgütün faşist partinin gudumünde olduğu artık herkesçe açık ve seçik anlaşılmış bulunmaktadır. M.E.B.'nda ve ona bağlı diğer kurumlarda faşist «sürüngen»ler dirilmeye başladılar, faşist terör artmaya başladı. Faşist partinin cinayet şebekeleri yeni yöneticilerden, bilinen-bilinmeyen diğer karanlık güçlerden aldıkları güç, olanak ve cesaretle eğitim-öğretim emekçilerimiz, emekçi halkımız için çok acılı, kanlı, zorba hesapları arkasında var güçleriyle koşuyorlar.

Bütün bu olup-bitenler, Bakanlık ana binasında kurulmuş bulunanlara ne polisin müdahale ettiği görülüyor, ne yakalanan oluyor, ne de daha sonra meydana gelmesi kuvvetle olası olan olaylar için herhangı bir önlem alınıyor. Peki, bu karakolun kurulmasındaki erek nedir acaba?

Neden bu karakol bulunduğu halde faşist saldırılar günden güne etkinleşiyor ve daha da vahşileşiyor? Neden bu karakolun, o polislerin gözleri önünde her gün birkaç erkek-bayan öğretmenimiz, insanımız, gencimiz faşist cinayet-terör şebekeleri tarafından hunharca, komaya sokuluncaya dek dövülüyor, bağırtılıyor da yapanlardan hiç kimse yakalanmıyor, kovuşturma bile açılmıyor? Tersine faşist caniler, faşist serseriler pervasızca gözlerimizin içine baka baka yeni avların arkasında dolaşıyorlar!. Neden? Tüm bunlar MEB'nda ve MEB.nın gözleri önünde oluyor. Sorumluluk onurlarına, görev anlayışlarına bakın!.

Bu olumsuz tabloya karşın biz eğitim-öğretim emekçileri olarak er ya da geç, ama mutlaka bir çıkış yolu bularak ve işçi sınıfımızın öncülüğünde emperyalizmi, işbirlikçi tekelci burjuvaziyi, demokrasiye karşı olan tüm gerici, ırkçı, şoven, faşist, emekçi halkın düşmanı güçleri ve unsurları temizleyeceğimize, defterlerini düreceğimize, akıttıkları kan denizinde boğacağımıza inanıyoruz

Çünkü bu kavga sınıflararası savaşın kavgasıdır. Çünkü bu kavga demokrasiye inanan güçlerle, demokrasiye karşı olanlar arasındaki savaştır. Çünkü bu kavga onur, şeref, ekmek kavgasıdır!. Haksızlara, sömürücülere, soygunculara, vatan hainlerine karşı verilen haklı bir kavgadır. İşçi sınıfımızın, demokrasi güçlerinin saflarında, faşist tehlikelere karşı yılmadan savaşacağız. Namus sözü olsun!

●

EMEKÇİLERİN FORUMU

Gaziosmanpaşa'da yerel sorunlarımız

— AYŞE ŞEN
Gaziosmanpaşa . İSTANBUL

Yaşam alabildiğine ağırlaşırken, sorunlar da her geçen gün daha büyük boyutlara ulaşmaktadır. İşsizlik, pahalılık emekçi halkın belini bükerken can güvenliği sorunu da mahallemizde oturanları etkilemektedir. Yaşlısı, genci birçok insan daha hava kararmadan evlerine kapanmaktadırlar. İşe, okula gidenlerin yakınları hergün tedirgin. Acaba bugün ne oldu, ne zaman dönecekler kaygısıyla kapıda, pencerede beklemektedirler.

Yıllardır süregelen yakıt sorunu son zamanda en doruk noktasına ulaşmış durumdadır. Fakat bu sorun toplumumuzun her kesimi için olmadığını gözlemekteyim, çünkü sabahları işe giderken biz tıka basa doldurulmuş minibüslerde nefes alamazken, tek başına Mercedes arabalarıyla işe gidenler bulunmaktadır Yolda giden arabalardan biri kitle taşıma aracıysa 10'u özel araçtır. 10 özel aracın yerine bir kitle aracına mazot verilse bundan birçok vatandaş yararlanabilir.

Mahallemiz halkı senelerce belediye otobüsü verilecek diye uyutulmaktadır. Senelerdir gelmeyen bu otobüs acaba ne zaman gelecektir. İstanbul Belediyesi'nce halkın parasıyla alınan, Macaristan'dan getirilen bunca körüklü otobüsten bir kısmı verilemez mi acaba?

Bir de semtimize otobüs verilmeyişinin nedeni olarak yolların bozuk olması bahane edilmektedir. Bu yolları düzeltmeye belediyenin gücü yetmez mi? Bir de şöyle bir durum var: Nasıl fabrika otobüsleri mahallerimizin en ücra köşesine kadar gelebiliyor da, belediye otobüsü gelemiyor. Hem neden bu yollar, her sene yeniden kazılıyor da bir türlü düzeltilemiyor. Neden alt yapı tesisleri bir kere düşünülüp de yapılmıyor, kanalı için başka, yolu için başka, suyu için başka, kanal yanlış geçirildi diye, tekrar tekrar kazılıyor neden? Başımızda sağlıklı düşünen kimse yok mu? Neden bunlar bir masrafla yapılamıyor?

Belediyece çalışmasına yetki verilen minibüsler acaba denetleniyor mu? Sabahları bir sürü insancık, sağa sola itilip kakılmakta, bir minibüsten diğerine koşmakta, çoğu minibüs şoförü halkla alay edercesine gösteri yapıyormuş gibi kornaya basıp gitmektedir. Bu zavallı halk sanki minibüs krallarının kölesiymiş gibi sesini çıkaramamaktadır. Bir şey söylenildiğinde kamu hizmetinden bahsedildiğinde «say parayı sen de al» gibi yanıtla karşılaşmaktadır. Çünkü onlar çok iyi bilirler emekçi halkın buna gücünün yetmiyeceğine.

Bir de mahallemize belediye otobüsü verilmesine «Minibüsçüler Derneği» karşı çıkıyormuş. Buna karşı çıkan dernek neden kendi elemanlarını denetlemiyor. Dernek kendi kâr çıkarları için bunca halkın çilesini görmüyor mu? Minibüslerin yetersizliği apaçık meydandadır.

Bir çok kimse kırsal kesimlerden kente akın etmektedir. Kıyı semtlerde yerleşen kırsal kesimden gelenler, kıyı semtlerin nüfusunu bir kat daha arttırmaktadır. Memur, işçi ve öğrencilerin yoğun olduğu bölgemizde sabahları çok kalabalık olmaktadır. Halkımız da kendiliğinden sıraya girip sırayla arabaya binme alışkanlığı olmadığından kadın, çocuk, kız çocuğu demeden itilip kakılıp arabaya binmek için hücum edilmektedir. Bu durumun nizama sokulması için «bir kâhyanın» sırayı nizama sokması ve arabaları denetlemesi gerekir.

Belediyenin bir kâhya verecek durumu da mı yok? En kısa zamanda bir kâhya verilirse bu sorun biraz olsun çözülmüş olacaktır. Zamanla halkımıza sıraya girme alışkanlığı da kazandırılmış olacaktır. Bütün bu yerel sorunlarımızın en kısa zamanda giderileceği umuduyla...

●

Devrimci arkadaşlara duyuru

— TARSUS, Mersin Caddesi
demokrat esnafları

Son günlerde, faşistler saldırılarını arttırmış bulunmaktadırlar. Bu saldırılar Mersin Caddesi'ne de yansımıştır. Demokrat nitelikli esnaflar üzerinde terör havası estirilmektedir, bu tür ortamlarda devrimcilere düşen görev halkın can güvenliğini sağlamaktır. Caddemiz üzerinde bulunan Halk-Der, devrimci görevini yerine getirmeyip, daha da ötesi faşist saldırılar karşısında derneklerini kapatıp, bizleri faşistlerle yüz-yüze getirmektedirler. Bu yüzden cadde esnafı olarak, tutarlı devrimcileri göreve çağırıyoruz.

●

Hayrabolu'da maoculuğun iflası

— HAYRABOLU ilerici gençleri

Sovyetler Birliği'nin Afganistan'a olan enternasyonalist dayanışmasını bir işgal olarak gören emperyalist propagandaya, maocular her yerde olduğu gibi Hayrabolu'da da yardımcı oluyorlar.

Maocular (H.K.) 25 Ocak gecesi Hayrabolu'da «Afganistan'daki Rus işgalini lanetliyoruz» başlığı altında bildiri dağıtmaya kalkıştılar. İlerici gençler bu bildiri dağıtımını engelledi ve maocuların bildirilerini ellerinden aldı.

Bunun üzerine maocular, 26 Ocak gecesi ilerici gençlere pusu kurup, sopalarla saldırıya kalkıştılar.

●

Sarı TEKSİF'in sarı yöneticileri

— TAŞKÖPRÜ Kendir Sanayi
müessesesi işçileri

Türkiye'nin her yerinde olduğu gibi, Taşköprü Sümerbank Kendir Sanayi Kurulu-şu'nda da sattınız işçileri.

Yıllarca DİSK'i, Tekstil'i öcü gibi gösterdiniz bize. Ama sapsarı yüzünüz burada da açığa çıktı. Sattığınız yetmiyor gibi bir de avukatlarınıza soyduruyorsunuz bizi.

Yıllarca bizim paramızla, alınterimizle bey gibi yaşadınız. Biz ise tozun, pisliğin içinde çalıştık. Sizlere para yolladık. Sendika avukatlarınıza maaş yolladık; bizi satın diye değil, hakkımızı arayın diye.

İşyerimiz tekstil sanayiinin en bakımsız yeridir. Güç koşullarda, çok az ücretle çalıştırdınız bizleri.

Emekli olan arkadaşlarımızdan (80 kişi), 60 bin lira'a varan fazla gelir vergisi kesildi. Bunu geri almak için mahkemeye başvuruldu. Sendika (sarı Teksif) iki avukat gönderdi. Hakkımızı arayacak olan adamlar, geri alınacak verginin yüzde 20'sini kendileri almak koşuluyla mahkemeye girmeyi kabul ettiler.

Yıllarca kestiğiniz paraları, ne gün için kestiniz bizden? Soydurtmadık sendikanızın avukatı kaldıydı, ona da soydurdunuz bizleri.

Teşvik için verilen ikramiyelerden de gelir vergisi kesildi. Oysa Danıştay 4. Dairesi'nin bu konuda «vergi alınmayacağı» şeklinde kararı varmış.

Sarı Teksif'in, sarı yöneticilerine gelince:

Artık uyutamayacak, satamayacaksınız bizleri, bu son olacak.

Uyandık! Sınıf sendikacılığının, TEKSTİL'in, DİSK'in bayrağını Taşköprü'de de dalgalandıracağız. Bunu böylece bilin.

Taşköprü TEKSİF başkanı, sen de bunu böyle bil.

●

YORUM

● Akın ERGENE

AKIN ERGENE'nin yazısını, postadan çıkmadığı için bugün yayınlayamıyoruz. Okurlardan özür dileriz.

Yiğit halkıma mektubumdur...

— SALİH KUNDAKÇI
(Öğretmen, Akyazı . SAKARYA)

Oğul yitiren analar, babalar, eşi faşist çetelerce katledilen gelinler, bir yakınını faşist teröre kurban vermiş yiğit halkım. Bir çift sözüm var size.

İşbirlikçi tekelci burjuvazinin paralı, eli silahlı uşakları ülkemizi kan gölüne çevirdiler. Her gün üç beş ilerici, yurtseverin kanı akıyor. Her gün birkaç tane cenaze kaldırır olduk. Faşist çeteler anaları oğulsuz, gelinleri dul bırakırken, tazecik gençleri, işçi ve emekçileri birbiri ardına öldürür oldular. İktidar olanlar bu faşist çetelere açıkça arka çıkıp korumaktalar. Suçu yargı organlarınca sabit görülmüş ve içeri tıkılmış olanlar, ellerini kollarını sallayarak cezaevlerinden kaçmaktalar. Bizi iliklerimize kadar sömüren, iflah olmaz duruma sokanlar, ABD ile tekrar ikili kölelik anlaşması imzaladı.

Komşumuz ve yüzyıllardır tarihsel bağlarımız bulunan İran'ın, ABD ile olan çelişkilerinde, ABD yanlısı tavır alarak «teslimiyetçi dış politikaya devam» dediler. Komşu İran'ın, ABD tarafından boğulması için daha dün önlerine sürülen NATO Bakanlar toplantısı belgesine gözleri kapalı imza attılar. İran'daki kuklası Şah'ı yitiren ABD emperyalizminin ülkemize karşı ilgisi birdenbire arttı. Bizi, satılmış Sedat'ın Mısır'ının da içinde bulunduğu askersel paktın içine sokmak hazırlıkları hızlandı.

Tüm bunlar tek amaca yönelik. Seni korkutmak, yıldırmak ve caydırmak. Eğer oyunları tutarsa, bir avuç sömürücünün kârları artacak. Onların kârları artarken, senin lokman küçülecek. Yıl oniki ay çalışıp ürettiğin alın terin, göz nurun para etmeyecek.

Yiğit halkım;

Ülkemiz insanını gene parçaladılar. Kardeşi kardeşe düşürdüler. Konu komşuyu birbirine kırdırdılar. Ülkede toplu kırımlar yaptırdılar. Bu toplu kırımın Maraş acısını bir yıl evvel ulusça tattık. Süt çocukları, gebe gelinler, gencecik kızlar baltalarla doğratıldı. Bu kırımın suçluları aramızda gezerken, 24 Aralık günü senin çocukların olan öğretmenler Maraş kırımını lanetlemek için, can güvenliği için, faşist terörün gerçek suçlularının bulunması için bir gün okullardaki görevlerine gitmediler. Tüm suçu bu olan binlerce öğretmene işten el çektirildi. Soruşturmalar, zindanlara tıkmalar, öğretmen örgütü TÖB-DER'i kapatmalar alabildiğine hızlandı.

Yiğit halkım;

Burjuvazi denilen bir avuç kentsoylu zengin soysuzu ve onun yandaşı feodal artıklarda, onları nvekilleri şunu iyi bilmeliler ki, bizleri açlıkla korkutup yıldıramazlar. Biz öğretmenler bir avuç para babasının değil, halkımızın öğretmeni olduğumuzu dün de gösterdik bugün de göstermekteyiz. Burjuvazi üstümüze atıyle, itiyle, iki buçuk faşist çeteleriyle ne kadar saldırırsa saldırsın, yılmadık yılmayacağız da.

Yiğit halkım;

Bunları iyi tanı. Kanımıza ekmek doğrayanları iyi belle. Beni, düşmanmışım gibi gösterenlere inanma Açığa alınan, ekmekleri iyice küçültülen senin çocuğunun öğretmenleri ile her türlü dayanışmayı göster. «Neme lazım» deme. Bu zehirli yılanların seni de sokacağını unutma.

Biliyorum sabır taşı çatlayacak. O ulu mahkemende geçmişte ve günümüzde dökülen bunca kanın hesabını soracaksın. Eşkiya nerede hükümdar olmuş ki, zulum nerede başa kadar gitmiş ki. bizim ülkemizde de gitsin. Borç defteri kabarıyor. Yekin bir yol Şöyle bir ayağa kalk Sesini daha fazla duyur. Çakalların ulumasından ürkme. Safları bir iyice sıklaştıralım. Görelim o zaman analar neler neler doğurur. Şah'ın, Somoza'nın giydiği gömlekten kimler giyer, görelim o zaman Görüpte, elimize kına yakıp halay çekelim tüm ulusça

Yiğit halkım, diyeceklerim şimdilik bu kadar Dostça, kardaşça selâm eder toprak kokan, makina yağı kokan koca, koskoca nasırlı ellerinden öperim.

●

Tepeköy Lisesi'ne saldırılar boşa çıkartılacaktır

— TEPEKÖY Lisesi,
İlerici - devrimci öğrencileri

Demirel hükümetince demokrat müdür Tuğrul Çetin'in görevinden baskılarla istifa ettirilmesiyle göreve getirilen faşist eğilimli daha mecburi hizmetini bitirmemiş olan Süleyman Özer Müdürlüğe atanır atanmaz okulumuzu faşistleştirme çabalarına girişmiştir.

Daha göreve atandığı gün faşist militanlarla özel görüşmeler yapmış ve okulda bulunan faşistleri Samsun'da yaptıkları bir eyleme göndermiştir.

6 Ocak 1980 Cumartesi günü sıradan bir veli toplantısı olarak yansıtılan ama AP'li ve MHP'li velilere özel çağrı yapılarak gerçekleştirilen kapalı kapılar ardındaki toplantıda apar topar okul aile birliği yönetimi değiştirilmiştir. Bu korsan yönetimin ilerici, devrimci, CHP'li öğrenciler ve velilerce müdüre yapılan sözlü müracaatlarda tanınmadığı ifade edildi.

Faşist militanlar okul aile birliğindeki bu yönetim değişikliğinin hemen ardından 8 Ocak Salı günü, müdürün de desteğiyle, okulumuza planlı olarak, dışardan destekli faşist bir saldırı düzenlediler.

İlerici, devrimci lise gençliğinin kararlı mücadelesiyle geri püskürtülen faşistler yeni planlar peşindedir. Bu planlarına müdür de ortak olmaktadır.

●

Selam olsun tüm giyim işçilerine

— NECDET KAPTAN
(Gib - Der İzmir Şubesi
MYK üyesi)

Kâr hırsıyla yanıp tutuşan işbirlikçi tekelci sermayenin azgın sömürüsü, diğer işkollarında olduğu gibi tekstil alanında da sürmektedir. Hem de çok farklı ve ağır bir şekilde. Faşist baskılar, işten atmalar, tehditler, sarı sendikanın oyunları v.b.

Sizlere sesleniyoruz konfeksiyoncu, tez gahtar, trikotaj, gömlekçi, ütücü ve kunrudacı işçiler, emekçiler. Bu nedenledir ki, bizler savaşımımızı işçi sınıfının yanında ve yolunda onun kopmaz bir parçası olan GİB-DER çatısı altında sürdürmekteyiz. Ancak ve ancak, tek bir yumruk ve tek bir ses olarak bu sorunların üstesinden gelirsek onurlu bir yaşam hakkına sahip olma yolunu açarız.

Yaratanlar, üretenler sorunlarımıza şöyle bir göz atalım:

Hiçbirimiz bunların yabancısı, yaşamamışı değiliz, olmamız da olanaksız. Çünkü bu dertler, bu acılar ateşten gömlek giymiş gibi üstümüzde duruyor. Şöyle ki; sigorta yok, sendika yok, işgüvenliği yok, en azından ölü sezon bahanesiyle bir ayağımız kapının dışında, sağlık güvencesi yok, çalışılan yerler çoğunlukla rutubetli havasız ve buzhane gibi yerler, her an hasta olmakla karşı karşıyayız. Ayrıca günde 12-14 saat çalış (hatta ve hatta iş yetişecek diye sabahlara kadar), hafta veya aysonu geldi mi, bu sefer de bırak mesai parasını normal paramızın tamamını alamamak durumunda kalıyoruz. Israr ettiğimiz zaman da «işine gelirse» der, hemen kapı dışarı. Hak hukuk, sarı çizmeli Mehmet ağa.

Bir de bütün bunların yanında kadın ve kız arkadaşlara yapılan hayasızca davranışlarla karşılaşıyoruz Bunlar bir değil, bin türlü. İyiden, doğrudan, bu mücadeleden yana olan tüm giyim işçisi arkadaşlar size sesleniyoruz; örgütümüz GİB-DER'in çatısı altında birleşelim.

●

Zeytin üreticilerinin sorunları ve çözüm

— MUSTAFA EKİNCİ
Torbalı · Yazıbaşı Köyü

Size zeytin konusunda birkaç söz edeceğim. Evvela bu sene zeytinlerin olmadığından bahsedeyim. Her ürünün, meyvanın kendisine göre derdi çoktur. Sürmesinden, diplerinin çapalanmasından, kuru dal larının arasından, her türlü imarına kadar... İşte bunların hepsini yaptık ta, yine de mahsul alamadık. Tabii, bizler de hasta oluyoruz, ilaçlı tedavi olmayınca iyileşemiyoruz.

Zeytin de ilaçlama isteyen bir mahsuldür. Zeytinleri ilaçlayamadık, bunun için de zeytin alamadık.

Bir de verimli zeytin aldığımızı kabul edin. 1978 ürününü topladık. Sürmesini, çapalamasını, arasını, her çeşit işçiliğini koy, ettiğimiz masrafların yarısını bile alamadık. Zeytin ağaçlarını kesip odun yapmaya bile karar vermiştik TARİŞ 28 ve 30 liradan üreticinin elinden zeytinleri aldıktan sonra, 60-70 liraya, şimdi de 5 asitli yağların 115 liraya çıktığını gazeteler yazıyor. Bu sene zaten mahsul yok. Kendimiz, yiyecek yağları 150 liradan satın alacağız.

Aşağıda adı geçen Şinasi Ertan'ın İzmir Sanayi Odası eski Başkanı olduğunu tanıtmak isterim.

Şinasi Ertan, komşu köyümüz Karakuyu'dan olup, zeytinlerinin çok verimli olduğunu ve çok mahsul aldığını söylüyor.

Tabii emekçi kardeşlerim, verimli mahsulü Şinasi Ertan almayıp da biz mi alacağız? Tabii ki Şinasi Ertan alacaktır. Çünkü üretim makinaları bende değil. Traktörüyle, pulluğuyla, araçapasıyla, ilaçlama aletleriyle, zeytinyağı fabrikası ve devlet bankalarından milyonlarca lira kredi alan Şinasi Ertan. Bizde ise bunların hiçbiri yok. Bankaya gideriz beş dönüm zeytinliğim var deriz. O da zorluklar gösterir. «Tapun var mı?». Varsa «yeterli değil» der. İcra senedi ister. Biz de binbir türlü yalanla, dolanla zar zor 4 bin lira ya da 5 bin lira kredi alırız. Onu da bir elimiz görür, bir elimiz görmez. Nereye gittiğini bile anlamayız. Çünkü traktörümüz yok. Zeytinlerin diplerini sürmeye, köyümüzde traktörü olan arkadaşa derim «arkadaş şu bizim zeytinliği sürelim.». O der ki, «arkadaş mazot yok nasıl süreyim? İşte geçen gün, gece saat 1'de gittim de bir depo mazot aldım, hepsi bu.» Binbir çeşit mazeret getirir. Bazı zaman zeytinlerimizin dipleri ni süremeyiz. Sürdüğümüz zaman da çiftçi dönümü 350 liradan parayı alır 5 dönüm zeytinliğin 1 kat sürümü 1750 lira, 2 kat sürümü 3 bin 500 lira yapar. Geriye kalan 1500 lirayla zeytinliğin arasını mı yapacaksın diplerini mi çapalayacaksın, ilaçlamasını mı yapacaksın? Yoksa, sekiz nüfuslu aileyi mi geçindireceksin?

Zeytine ilaçlama da yapamadığımıza göre, zeytin de olmaz, sonunda da bankaya 5 bin lirayı ödeyemeyiz. Atatürk der ki. «köylü milletin efendisidir.» Eğer, biz köylüler «milletin efendisi» isek, herşeyi biz yaratıyoruz, biz üretiyoruz da; üretim aletleri, makinalar neden bizde yok? Bizler «efendiysek» neden iyi yemiyoruz, neden iyi giyinmiyoruz, neden iyi yaşamıyoruz? En küçük emekleri olmayan yağ tüccarları bizden iyi yaşıyor, bizden iyi giyiniyor, biz den iyi yiyor. Biz bu vatanın «üvey evlatları mıyız?» Bazı zaman kendi kendime hayal kuruyorum. Diyorum ki «Atatürk, siz bir zamanlar demiştiniz ki (köylü milletin efendisidir) gel kalk da şu halimizi gör. Biz ne hale geldik. Biz köylülerin babaları, dedeleri, düşmanları beraber denize dökmediniz mi cephede? Bizim babalarımız, dedelerimiz kan dökmedi mi? Biz sınırlarda vatanının bekçiliğini yapmadık mı?» diyorum. «Bugünkü iktidarlar bizi bu hale getirdi» diyorum. «Bugünkü iktidar bize Sent'ten, Dolar'dan bahsediyor. Biz köylüleri dolandırıyor, aldatıyor.» Ve Ben diyorum ki «ey köylüler gelin birleşelim, birlikten kuvvet doğar, kuvvet herşeyi yapar.»

Biz köylüler: madem ki biz üretiyoruz, biz yaratıyoruz, biz başkalarından fazla yiyelim, biz başkalarından fazla giyelim, biz başkalarından fazla yaşayalım» demiyoruz.

Biz köylüler «anca da bir, kanca da bir» diyoruz. «Öleceksek de beraberiz, yaşayacaksak da beraberiz» diyoruz.

●

Kars'ta provokasyon ve baskı

— KARS'tan bir grup ilerici

Sizlere Doğu'dan, Doğu'nun yıllardan beri unutulan, unutturulmaya çalışılan kentinden, Kars'dan sesleniyoruz. Kars'ın neyinden söz edeceğimizi merak edebilirsiniz. Çünkü geçmişe bir göz attığımızda gerici-faşist güçlerin kentimizi öcü gibi gös termek için ellerinden geleni yaptıklarını görüyoruz.

«Kurtarılmış bölge» yaygarası, «Kars Kalesine kızıl bayrak çekmişler» yalan ve demagojisi ilk gözlenen karalama girişimleridir. Bunlara halkın sokaklara çıkmaması, camilerin bombalanması, zorla para toplama gibi iftiralar da eklenince, gerçekten kentimiz, burayı görmeyen, bilmeyen, olayları sadece burjuvazinin yanlı haber organlarından duyanlar için adeta bir öcü olmuştur.

14 Ekim seçimlerinde Demirel'in Kars'a nasıl geldiği, ilerici ve uyanık Kars halkı tarafından çok iyi bilinmektedir. Kars'ta yüz yüzelli kişiyi bulamayan topluluk Demirel'i iyice çileden çıkardı. Anarşizmin ve bireysel terörizmin işçi sınıfı hareketine zarar verdiği, onu çıkmaza soktuğu açık bir gerçektir. Bu gerçeği ilericilerin bildiği kadar işbirlikçi tekelci burjuvazinin söz cüleri de bilmektedir. Onun için anarşizmi göklere çıkarmaktadırlar. Gerici faşist güçlerin asıl endişesi, gittikçe somutlaşan demokrasi güçlerinin eylem ve cephe birliğindendir. Bu yüzden, alabildiğine baskı ve teröre başvurmaktadırlar. Bu gerçek Kars'ımızda 21 Aralık 1979 Cuma günü açıkça gözlendi. Aynı gün Ticaret Lisesi'nde polisin sınıflara (Ders saati içinde) girerek öğretmen ve öğrencileri ağıza alınmayacak küfürlerle dayaktan geçirmesi, bu yetmiyormuş gibi zorla karakola götürüp insanlık dışı hareketlerle ikinci kez dövmesi, faşist güçlerin Kars'ta oynamak istedikleri çirkin oyunun bir halkası değil de nedir?

Ancak biz Karslı ilericiler olarak burjuvazinin bu tertipleri karşısında güç ve eylem birliğinin şart olduğunu biliyoruz. Bunun için Kars'taki tüm demokrasiden yana güçlerin bu belgiyi somut olarak hayata geçirmeleri için elimizden geleni yapacağız.

●

BULMACA

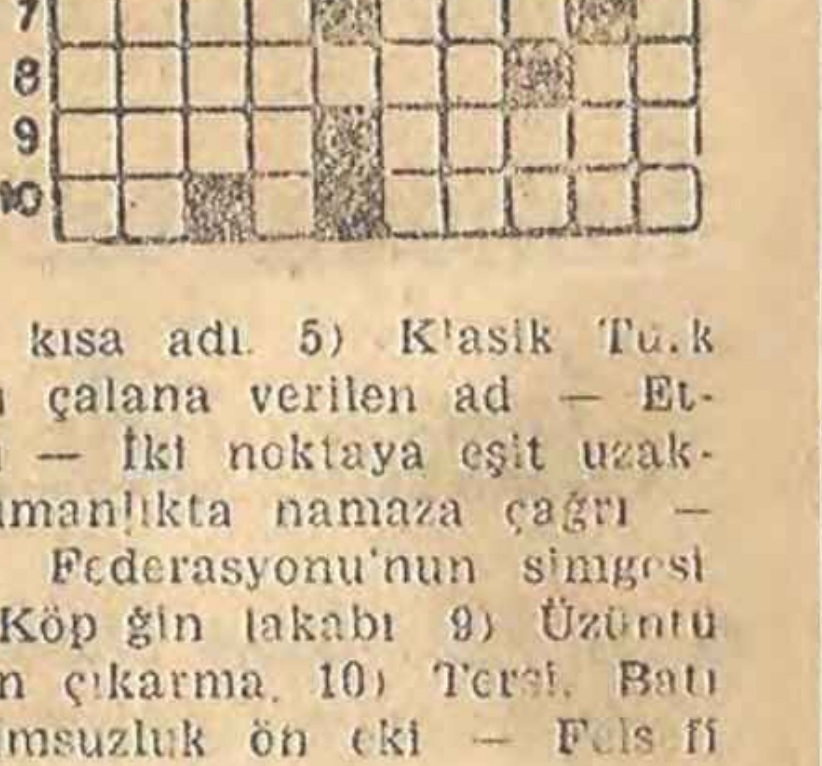

SOLDAN SAĞA. 1) Geçen hafta yapılan seçimler sonucunda İran'ın ilk Cumhurbaşkanı olan, TUDEH'in de desteklediği kişi. 2) Soyluluk — Tersi, İslam'da bir mezhep. 3) Tersi, İngilizce kısaltmada bay — Türkiye de felç olmuş kurumlardan biri ve en önemlisi. 4) Tersi, İtalyan Radyo Televizyonu'nun simgesi — Toprak Mahsulleri Ofisi'nin kısa adı. 5) Klasik Türk Müziği çalgılarından birini çalana verilen ad — Etkin, aktif. 6) Tan ağartısı — İki noktaya eşit uzaklıkta olan yer. 7) Müslümanlıkta namaza çağrı — Tersi, Dünya Sendikalar Federasyonu'nun simgesi 8) İtalya'da bir kent — Köpeğin lakabı 9) Üzüntü verici — Tersi, kullanıştan çıkarma. 10) Tersi, Batı kaynaklı sözcüklerde olumsuzluk ön eki — Felsefi anlamda kendinden geçmiş sarhoş.

YUKARDAN AŞAĞI: 1) Savaşsız bir dünya isteyen. 2) Bir bayan adı — Sonsuz önce (eski dil) 3) Sodyumun simgesi — Konu olarak yalnız din ve mezhep işlerini alan. 4) Birlikte — Tecrübe, sınama 5) Bir emir. 6) Maddenin kimyaca bölünemeyen en küçük parçası — Hayat pahalılığının bir ölçüsü haline gelmiş olan, yiyecek maddesi taşıma çantası. 7) Tersi, Batı Müziği'nde bir enstrüman. 8) Brezilya'nın başkentinin kısaca anılışı — Arka — Uluslararası trafikte Türkiye. 9) Yardım isteme ünlemi — Uluslararası Basın Enstitüsü'nün simgesi 10) Benzeri — Bir asit.

DÜNKÜ BULMACANIN ÇÖZÜMÜ:

SOLDAN SAĞA: 1) Ören — etcM. 2) gızalE — ayO. 3) rZ — Kiremit. 4) Ekonomizm. 5) Za — eralA. 6) miaK — ner.C. 7) Ye — Aya. 8) Naim — Ke. 9) Atak — Lira. 10) El — Galenik.

YUKARDAN AŞAĞI: 1) Öğretmen. 2) Rızk — AAL. 3) Ez — Ozalit. 4) naknaK — maG. 5) liO — Ka. 6) Ermenek. 7) Eire — Ele. 8) Tamzara — İn. 9) eyimneY — rİ. 10) moT — acaraK.

İngiliz Haberalma Servisi'nin Nkomo ve Mugabe'nin telefonlarını dinlediği açıklandı

Londra (THA) — Londra'da yayınlanan The Sunday Times Gazetesi, İngiliz gizli haberalma servisinin, Rodezya Barış Konferansı sırasında, gerilla liderlerinin telefonlarına ve odalarına dinleme cihazı koyarak, Konferans Başkanı İngiltere Dışişleri Bakanı Lord Carrington'a bilgi verdiğini yazdı.

The Sunday Times Gazetesi, güvenilir bir kaynağa dayanarak verdiği haberde haberalma örgütünün, Yurtsever Cephe'nin iki lideri Joshua Nkomo, Robert Mugabe ve yardımcılarının telefon ve odalarını dinleyerek onların konuşmalarını engellediğini belirtti.

İngiltere Dışişleri Bakanlığı ise, haber hakkında yorum yapmayı reddetti.

ABD'de Sovyet uçağına sabotaj düzenleyen 6 havaalanı görevlisi mahkemeye çıkarılıyor

Dış Haberler Servisi — New York hava alanında inişe geçen bir Sovyet uçağına sabotaj düzenleyen 6 hava alanı görevlisinin bu hafta mahkemeye çıkarılarak ifadelerinin alınacağı bildirildi.

Bilindiği gibi 18 Ocak'ta Aeroflet Hava Yollarına bağlı bir İL-62 tipi Sovyet uçağı Kennedy hava alanına inişe geçtiğinde, inişi kontrol eden bilgisayar kasıtlı olarak bozulmuş, bunun sonucunda da uçak büyük güçlükle başka bir banda indirilmiş, 120 yolcunun ve bu arada Sovyetler Birliği'nin ABD Büyükelçisi ve başka diplomatların da içinde bulunduğu uçak parçalanmaktan zor kurtulmuştu.

Brejnev, İran Devlet Başkanı Sadr'ı kutladı

- İran Devlet Başkanlığı'na seçilen Beni Sadr, rehinelerin bırakılmasının ABD'nin tutumuna bağlı olduğunu söyledi

Moskova (A.A.) — Sovyetler Birliği Devlet Başkanı Leonid Brejnev, İran'ın yeni seçilen ve ilk devlet başkanı olan Abdulhassan Beni Sadr'a bir kutlama mesajı göndermiştir. Brejnev, mesajında, iki ülke arasında ilkeli iyi komşuluk ilişkilerinin, birbirlerinin egemenliklerine, toprak bütünlüklerine zarar vermeden ve her iki tarafın da diğerlerinin iç ilişkilerine karışmadan devam etmesini diledi.

Demokratik Alman Cumhuriyeti Devlet Başkanı Erich Honecker de Beni Sadr'a gönderdiği bir mesajda, iki ülke arasındaki ilişkilerin geliştirilmesini istedi.

Bu arada televizyonda bir konuşma yapan Beni Sadr, rehinelerin bırakılmasının ABD'nin tutumuna bağlı olduğunu söyledi.

Öte yandan İran Dışişleri Bakanı Kutbizade, bazı Batılı haber ajanslarının yaydıkları İran - Amerikan ilişkilerini düzeltme amacıyla yeni girişimlerde bulunulduğu haberlerini yalanladı.

Kutbizade, İran - Amerikan ilişkilerindeki sorunların ancak Şah İran'a geri verildiğinde çözümlenebileceğini bir kez daha yineledi.

Arafat, ABD'nin Afganistan konusundaki tutumunu kınadı

New York (A.A.) — Filistin Kurtuluş Örgütü lideri Yasser Arafat, ABD'nin, Afganistan olaylarını kullanarak İslâm dünyasını Sovyetler Birliği'ne karşı birleştirmeye çalıştığını söyledi.

Londra'da yayınlanan «Times» gazetesine verdiği demeçte Arafat, Afganistan olaylarının beklenmedik bir gelişme olmadığını söyledi. «Yıllardır olaylar bu noktaya doğru gelişiyordu. Bu gelişmeler kimseyi şaşırtmamalıdır. Ancak şimdi ABD, kendisinin sorumlu olduğu gelişmelerden yararlanarak İslâm dünyasını dost Sovyetler Birliği'ne karşı birleştirmeye çalışıyor. İslam dünyasının en çok ilgi gösterdiği konu ise Filistin ve Kudüs konularıdır» dedi.

Müslüman Kardeşler Örgütü, Halep'de bir camii bastı

Dış Haberler Servisi — Suriye Hükümeti, Halep kentinde bir camie düzenlenen baskın sonucu iki din adamının öldürülmesinden Müslüman Kardeşler Örgütü'nü sorumlu tuttu.

Şam Radyosu tarafından yayınlanan hükümet açıklamasında, Müslüman Kardeşler'e bağlı silahlı kişilerin Halep'te Sultaniye Camii'ne silahlı bir saldırı düzenledikleri ve cami imamı Muhammed Elşami ile yardımcısı Muhammed Elkattan'ı öldürdükleri açıklandı.

Elşami ve yardımcısı Elkattan daha önce yaptıkları vaazlarda Müslüman Kardeşler'i ABD, İsrail ve gericilerle işbirliği yapmakla suçlamış, onları İslâm ve halk düşmanı olarak nitelemişlerdi.

Federal Almanya'da yeni faşist bir parti kuruldu

Frankfurt, (THA) — Federal Almanya'da Nasyonal Sosyalist Demokratik İşçi Partisi adıyla yeni bir neonazi parti kuruldu.

Yeni nazi partisinin faşist Hitler'in Nasyonal Sosyalist Partisi'yle aynı ilkeleri benimsediği bildirildi.

Belirtildiğine göre, yeni parti halen yasa dışı amblem kullandığı için hakkında polis soruşturması yapılan Nasyonal Sosyalist Çalışma Grubu üyelerinin katılmasıyla kuruldu.

Yeni nazi partisinin başkanının neo-faşistlerden Erwin Schoenborn olduğu ve geçen mayısta faşist propaganda yapma suçundan 13 ay hapis yattığı bildiriliyor.

ABD'de cezaevi ayaklanmasında 20 kişi öldü

New Mexico, (THA) — Pazar günü resmi makamlar tarafından yapılan açıklamada ABD'nin Santa Fe Hapishanesi'nde hafta sonunda meydana gelen ayaklanmada en az 20 mahkumun öldürüldüğü ve 50'den fazlasının yaralandığı bildirildi.

Carter'in soğuk savaş ve silahlanma yarışı kışkırtıcılığının ardında silah şirketleri var

Amerikan silah tekelleri, hükümetten alacakları yeni siparişler için kuyruğa girdi

- United Technologies ve Boeing gibi devlerin hisse senetleri hızla yükseliyor
- Müdahale orduları için yeni dev nakliye uçaklarının yapımını savunan «şahinler»: «C - 5A dev nakliye uçakları ancak iki tank taşır. Bir tümende ise 300 tank var».
- Carter'ın, uçak şirketlerinin yabancı ülkeler için uçak üretmelerine izin vermesi üzerine üretimine başlanan FX uçaklarının ilk müşterileri arasında Türkiye'nin de bulunduğu söyleniyor
- İlk maliyeti 33 milyar dolar olarak tahmin edilen kıtalararası MX roketleri için Carter 41,6 milyar dolar ayırdı.
- Amerikan Deniz Kuvvetleri, daha önce planlananın tersine, beş yıl içinde 67 değil 95 gemi yapılmasını planlıyor.

CARTER'İN MİLİTARİST PROGRAMI NELERİ İÇERİYOR?

- Gelişmekte olan ülkelere ve ulusal kurtuluş hareketlerine karşı «hızlı müdahale ordusu»nun kurulması.
- Zorunlu Askerlik Yasası'nın (muhtemelen kızlar için de) konması.
- Nükleer silahlanmanın hızlandırılması.
- Ortadoğu'da yeni askersel üsler kurulması.
- Hint Okyanusu'nda Amerikan askersel varlığının genişletilmesi, bölgede bir 5. Filo kurulması.
- Pakistan'ın hızla silahlandırılması.
- CIA'ya geniş bir hareket olanağı sağlanması.

Carter'ın 1981 mali yılı bütçesinde ayırdığı 146.2 milyar dolarlık silahlanma harcamasının büyük bir bölümünü, uçak yapım devleri ve büyük gemi şirketleri dahil olmak üzere on-onbeş şirket paylaşacak United Technologies ve Boeing gibi en büyük devlerin hisse senetleri New York borsalarında hızla yükseliyor. Bu şirketler, Amerikan Hükümeti'nin vereceği yeni dev siparişlerle görülmedik kârlar vuracaklar. Amerikan yönetiminin kabul ettiği beş yıllık bir silahlanma programı, her yıl Savunma Bakanlığı bütçesinin, enflasyon dışında yüzde 4.6 artırılarak 1985'de 100 milyar dolar daha şişirilmesini öngörüyor. 1981 bütçesindeki artış ise, enflasyon dışında yüzde 5.4'ü buluyor.

MÜDAHALE ORDULARI İÇİN DEV UÇAKLAR

Carter, Amerikan emperyalizminin, başta Basra Körfezi bölgesi olmak üzere dünyanın çeşitli yerlerindeki «çıkarları» tehlikeye düştüğünde hızla müdahale etmek üzere bir ordu kurulmasını beş yıllık programına aldı. Böyle bir ordu için büyük uçaklar gerekiyor.

Şimdi Amerikan uçak yapım şirketleri, CX denen dev bir nakliye uçağının ihalesini kazanmak üzere yarışa hazırlanıyorlar. CX uçakları, dünyanın en büyük uçağı olan Amerikan C-5A askeri nakliye uçağından daha büyük olacak. Bir Amerikan yetkilisi, «C-5A'lar ancak iki tank taşır. Bir tümende ise 300 tank var» diyor. C-5A'ları Lockheed üretiyor. CX'ler için de Lockheed, Boeing ve McDonnel Douglas'ın yarışması bekleniyor. McDonnel Douglas ile General Dynamics şirketleri, halen Cruise roketleri için yarışıyorlar. McDonnel Douglas'ın, CX uçakları için teklif hazırlamaya bile başladığı bildiriliyor. McDonnel Douglas ayrıca, KC-10 adlı bir nakliye-tanker uçağının yapımını tamamlamak ve ilk uçağı bu yıl hava kuvvetlerine teslim etmek üzere.

İHRACAT İÇİN UÇAK YAPIMI BAŞLADI

1977'de Carter, uçak şirketlerinin diğer ülkelere satılmak üzere savaş uçağı yapma izinlerini kaldırmıştı. Ancak 4 Ocak'taki konuşmasından sonra bu izni tekrar verdi. Şimdi General Dynamics ve Northorp şirketleri, FX adlı bir savaş uçağının yapımına başladılar. Bu uçakların ilk müşterileri arasında Türkiye, Pakistan ve Tayvan'ın bulunduğu bildiriliyor.

STRATEJİK ROKETLER

Carter, soğuk savaş girişimi ile birlikte, kıtalararası MX roketlerinin yapımına da hız verdi. SALT-2 anlaşmasının ruhuna tamamen aykırı olan bu roketlerin toplam maliyeti önceleri 33 milyar dolar tahmin ediliyordu. Ama 1981 bütçesinde bu roketler için 41,6 milyar dolar ayrıldı. Bu roketlerin yapımını üstlenen şirketlerin başında Rockwell International geliyor.

MÜDAHALE ORDULARINA ÇIKARMA GEMİLERİ

Hızlı müdahale ordularının kurulmasından doğrudan çıkar sağlayacak tekellerden biri de Lockheed olacak. Lockheed'in Seattle'deki tersanelerinde LSD 41 adlı bir çıkarma gemisi yakında tezgaha konabilir. Bu konudaki anlaşmanın 30 gün içinde bağlanması bekleniyor. Gemilerin her birine, Amerikan vergi yükümlüleri 200 milyon dolar ödeyecek. New York'taki Todd tersaneleri de 22 tane FFG 7 savaş gemisi yapmak üzere hükümetle anlaştı. Şirkete toplam 1 milyar 200 milyon dolar kazandıracak olan gemiler güdümlü roket taşıyacak. General Dynamics şirketinin tersanelerinde 22 denizaltının daha yapılması için sipariş alındı. Şirketin Groton'daki tesislerinin bu nedenle daha hızlı çalışması gerekeceği belirtiliyor. Buradaki tersanelerde şimdi Trident nükleer denizaltılarının yapımı sürüyor.

Amerikan Deniz Kuvvetleri, önümüzdeki 5 yıl içinde, eskiden planlandığı gibi 67 yeni savaş gemisi değil, 95 tane yeni savaş gemisine sahip olmayı planlıyor.

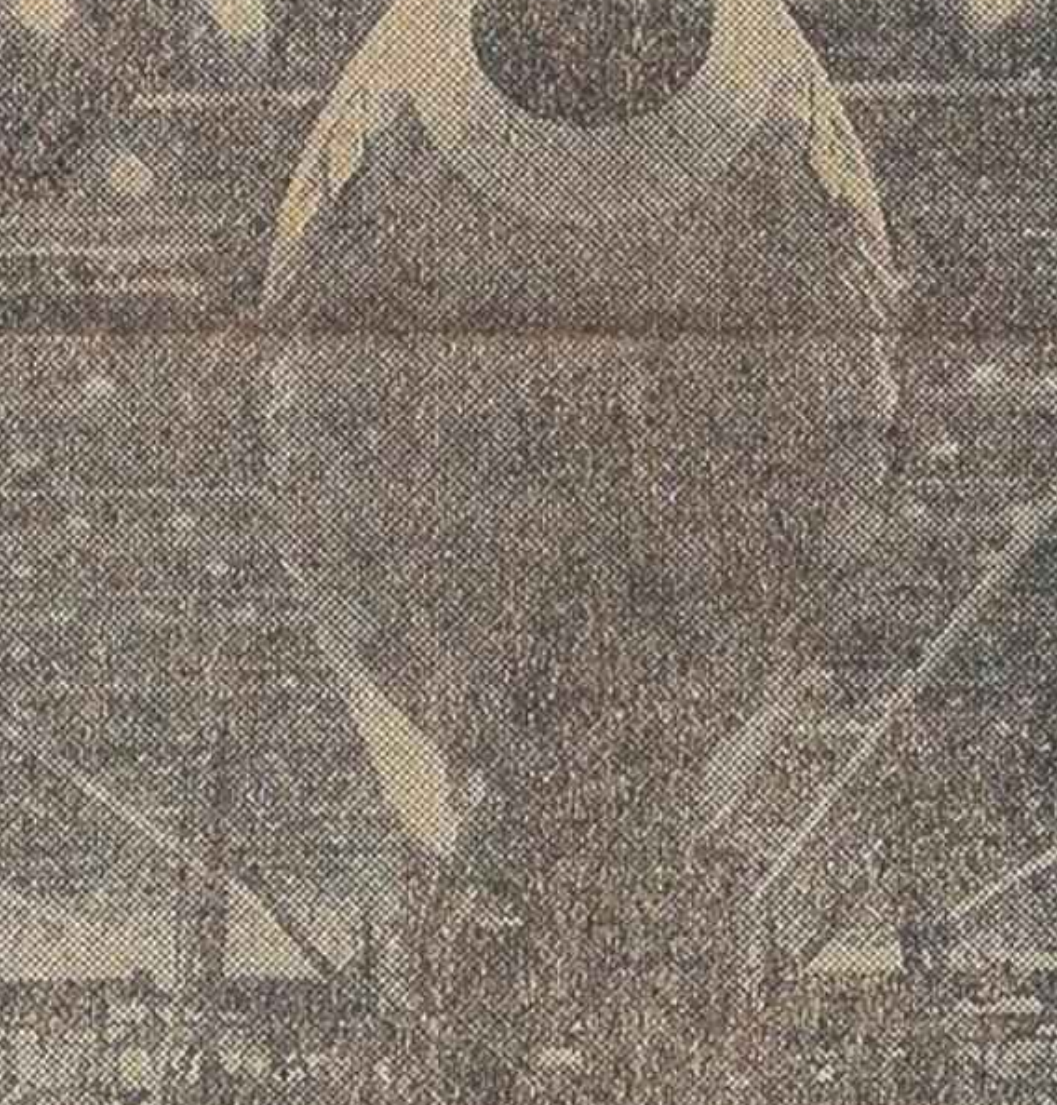

- McDonnel Douglas'ın yaptığı yeni KC-10 dev nakliye-tanker uçağı, ABD'nin «hızlı müdahale orduları» için yakıt ikmalinde kullanılacak.

YUMUŞAMANIN İLERLEME GÜÇLERİNDEN YANA OLDUĞUNU GÖREN ABD, BU SÜRECİ BALTALAMA YELTENİŞİ İÇİNDE

- ABD, yumuşama atmosferi içinde sosyalist ülkelerin gelişmekte olan ülkelerle ve ulusal kurtuluş hareketleriyle dayanışmasının zayıflamasını, sosyalist ülkelerin bu konuda ödün vermesini bekledi. Ama tersi oldu; ABD, yumuşama havasının, ekonomik ve toplumsal açıdan sosyalist ülkelerin kapitalist ülkeleri hızla geride bırakmalarına yardımcı olduğunu da görüyor

ABD Başkanı Carter, 4 Ocak'ta yaptığı konuşmada, yumuşamayı baltalamak, soğuk savaşı ve silahlanmayı kışkırtmak doğrultusuna yöneldiğini açıkladı. Amerikan emperyalizmi, yumuşama havasının dünya ilerleme güçlerine yaradığının, emperyalizmin konumlarını sarsan ilerici gelişmeler için çok elverişli bir ortam sağladığının bilincinde olarak bu havayı şimdi yıkmaya yelteniyor. O, uluslararası yumuşamayı sömüremeyeceğini anladı; yumuşamanın, sosyalist ülkelerle gelişmekte olan ülkeler ve ulusal kurtuluş hareketleri arasındaki dayanışmayı ortadan kaldıramayacağını, sosyalist ülkelerin bu ilkeden ödün vermeyeceğini görüyor; uluslararası yumuşama havası içinde, gittikçe daha çok sayıda gelişmekte olan ülkenin antiemperyalist konumlara, sosyalist ülkelerle dostluk konumlarına geçtiğini görüyor; yumuşama ortamında sosyalist ülkelerin toplumsal ve ekonomik açıdan çok daha hızlı ilerlediğini, buna karşılık kapitalizmin çözümsüzlüğünün daha açıkça gözler önüne serildiğini görüyor.

Amerikan emperyalizmi şimdi bu havayı baltalama çabası içinde. Bu amaçla önce bir antisovyet propaganda kampanyası kopardı.

Bu gürültünün içinde ardarda yeni yeni silahlanma programları açıkladı. Bu kampanyayı koparmak için Afganistan'daki gelişmeleri bir gerekçe olarak kullandı. Aslında, Leonid Brejnev'in işaret ettiği gibi, Afganistan olayları olmasaydı bir başka gerekçe mutlaka bulacaktı. Carter'ın, aynı amaçlarla giriştiği ama fiyasko ile sonuçlanan «Küba'da Sovyet tu ayı» yaygarasını hatırlatalım. Carter'ın dünya jandarmalığı iddiası ile açıkladığı yeni silahlanma programı, sosyalist ülkelere karşı askersel üstünlük sağlamayı, hızla ilerleyen sosyalist ülkeleri savunma harcamalarını artırmaya zorlayarak, önlerine ekonomik güçlükler çıkarmayı, antisovyetizmi, şovenizmi körükleyerek kapitalizmin başarısızlıklarını halkın gözlerinden saklamayı, emperyalizme karşı tavır alan gelişmekte olan ülkeleri ve ulusal kurtuluş hareketlerini vurmak için «hızlı müdahale orduları» kurmayı ve nihayet, kapitalist ekonominin bunalımları içinde kıvranan silah tekellerine yeni kârlar sağlamayı amaçlıyor.

DIŞ POLİTİKA

HÜSEYİN BAŞ

Yanlış hesaplar

Afganistan olayı çevresinde koparılan yaygara tavsadıkça, emperyalizmin amaç ve hedefi daha net bir biçimde ortaya çıkmaktadır.

Emperyalizmin ana hedefi, Sovyet «tehdidi» bahanesiyle NATO başta olmak üzere dünya'ya yeni bir silahlanma yarışı, giderek eskisine oranla çok daha tehlikeli bir soğuk savaş dönemi dayatmaktır. Batı dünyasına hakim asker endüstri kompleksi için detant, tekelci büyük sermayenin evrensel çıkarlarını sürekli bir biçimde kısıtlayan bir süreçtir. Emperyalizm, bizzat kapitalist sistem içinde olduğu gibi, çeşitli yöntemler aracılığıyla sömürdüğü hammadde kaynağı ülkelerdeki durumunu da koruyamamaktadır. Batı Avrupa'da, aksi görüntüye rağmen, demokratik güçler her geçen gün biraz daha ağırlıklarını artırmaktadır. Latin Amerika'nın «paralı askerleri», ABD emperyalizminin tüm desteğine rağmen, birer ikişer tarih sahnesinden silinmekte, yerlerini demokratik yönetimlere bırakmak zorunda kalmaktadır. Afrika'daki durum da bundan farklı değildir. Yakın ve Orta Doğu'da, Enver Sedat'ın artık açık ihanete dönüşen teslimiyetçi politikası, bölge halklarının toprakaltı zenginliklerine sahip çıkma yönündeki ileri hareketini durduramamıştır. İran halkı Şah'la birlikte, onu yaratan ABD emperyalizmini de ülkesinden bir daha geri gelmemek üzere kovmuştur. Bölgedeki ABD sultasındaki tutucu rejimlerin ayaklarını sürümesine karşın, Afganistan'ın genç devrimi, Sovyetler Birliği'nin enternasyonalci dayanışmasıyla, emperyalist saldırılardan kurtularak düze çıkmayı başarmıştır. Güney Doğu Asya'da, ABD emperyalizmi ile içli - dışlı ilişkileri her gün biraz daha açığa çıkan Pekin kliğinin entrika ve saldırıları sonuç vermemiş, Kamboçya, Vietnam'ın özverili yardımıyla kanlı Pol Pot rejimini alaşağı ederek, gerçek demokrasi ve sosyalizme yönelmiştir. Kısaca detant, emperyalizmin işine gelmemektedir. Emperyalist dünyanın savaş çılgını çevrelerine göre detant, sürekli gerileme anlamına gelmektedir.

Emperyalizmin son günlerde İran ve Afganistan olayları çevresinde kopardığı yaygaranın ardında tezgahlamaya çalıştığı yeni silahlanma ve soğuk savaş planları bu gerilemeyi durdurmayı amaçlamaktadır. Yeni bir silahlanma yarışını ve soğuk savaşı kendi kamuoyuna kabul ettirebilmek için de, güdümündeki tüm kitle iletişim araçlarını seferber ederek, «Sovyet Tehdidi» bahanesini en utanmasız yalan ve tahriflere de başvurarak yoğun biçimde işlemektedir. Bu konuda hiç bir şey ihmal edilmemektedir. İran, Afganistan, Pakistan, olimpiyatlar, insan hakları gibi konular, en hayasız biçimiyle istismar edilerek, antisovyetizm körüklenmektedir.

Oysa, korkunun ecele yararı yoktur. Yeni bir silahlanma yarışı, yeni bir soğuk savaş, emperyalizme yeni pozisyonlar kazandırmaya yetmeyeceği gibi, onun evrensel plandaki gerilemesini de durduramayacaktır. Sovyetler Birliği ve Sosyalist Dünya'nın savaşın yıkımlarını onarmaya çalıştıkları, kapitalist ülkelerdeki demokratik güçlerin dağınık bulunduğu, 3. Dünya olgusunun da henüz emekleme çağında olduğu ellili yıllarda, soğuk savaştan umduğunu bulamayan emperyalizmin, bugün yeni bir soğuk savaşı kundaklayarak, ağırlığı muazzam ölçülere varan dünya demokratik güçleri karşısında başarıya ulaşması, bütünüyle düşten ibarettir. Detant çağımızın temel gereksinmelerinden kaynaklanan bir olgudur. İçinde yaşadığımız «nükleer yüzyılda» Doğu'dan Batı'ya aklı başında ve gerçekçi hiç kimse detant'a, uluslararası güvene, her alanda karşılıklı çıkarlara dayanan işbirliğine karşı geçerli bir alternatifin bulunmadığının bilincindedir. Öte yanda, detant, halkların sosyal ve politik gelişimlerini gemleyen, en azından bu konuda statüko'nun devamını sağlayan devletlerarası bir anlaşma, hele uzlaşma da değildir. Dünya değişmektedir. Dünya ileriye doğru değişmektedir. Bu yönde değişmeye de, kuşkusuz, devam edecektir. Tarihin akışını tersine çevirmek kimsenin gücünde değildir.

ABD emperyalizmi ve yandaşları, Sovyet «tehdidi» bahanesiyle bu kez de askeri bütçelerini artıracaklar, antisovyetizmin tozu dumanı ardında bu kez de tutucular cephesini, bir ölçüde zaptü rapt altına alacaklardır. Ama bu, uluslararası ilişkilerin iliğine işleyen detantı ortadan kaldırmaya yetmeyecektir. Dünya barışçı güçlerinin inatçı savaşımıyla detant daha da ileri aşamalara ulaşacaktır.

Türkiye'de, ülkeyi yarına dönük sağlıklı uluslararası ilişkilerden koparıp her alanda ABD emperyalizmin ve Batı Avrupa'lı yandaşlarının kayıtsız şartsız güdümüne sokmaya heveslenenler, detant konusunda yanlış hesapların içindedirler. Ülkeyi 50'li yıllarda olduğu gibi içte ve dışta bütünüyle sermaye sultası altına sokmak göründüğü kadar kolay olmayacaktır.

Dünya turu

- **CEZAYİR** büyük bölümünü ABD ve Batı Avrupa ülkelerine sattığı petrolüne zam yaptı. Daha önce varili 30 dolardan satılan Cezayir petrolü bundan böyle 34,2 dolara satılacak.

Guardian yazarı ajanlık yaptığını itiraf etti

Londra'da yayınlanan Guardian gazetesinin siyasi yazarı Mark Arnold Forster bir zamanlar İngiliz Haberalma Örgütü adına çalıştığını ve bir ajanı Sovyetler Birliği'ne soktuğunu aynı gazete de yazdığı bir yazısı ile açıkladı.

- **ÇİN**'de «sosyo-ekonomik kalkınmanın sağlanması» için kentlerde yaşayan evli çiftlerin yüzde 95'inin, kırsal kesimde yaşayanların yüzde 90'nın tek çocuk sahibi olması gerektiği hedef alındı.
- **ABD** Ulusal Güvenlik Danışmanı Zbigniew Brezezinsky Pakistan'a önerilen 400 milyon dolarlık ekonomik ve askeri yardımın sadece bir «başlangıç» olduğunu söyledi.

gündem

ÖZLEM ÖZGÜR

Açlık...

Son üç yıl içinde, iyice yıkıma uğrayan ve gerçekten açlık sınırının beri tarafına çekilen kesimlerden birisi de, köylülüktür. Ve hele, Demirel Hükümeti'nin «ekonomik önlemler» adıyla getirdiği zam furyası, milyonlarca çiftçi ocağını açıktan yıkıma sürüklemiş, küçük ve orta köylülüğün sırtına, ateşten yeni bir gömlek giydirmiştir.

Kırsal alandan, mesleği gereği konuyla yakından ilgilenen ve yörenin Ziraat Bankası'nda teknisyen olarak çalışan bir okuyucumdan ilginç ve öğretici bir mektup aldım. Mektupta, 50 dönüm toprağa sahip ve beş kişilik bir çiftçi ailesinin durumu anlatılıyor.

50 dönüm toprağı olan çiftçi ailesi, sahip olduğu toprağın 30 dönümünde buğday ve arda kalan 20 dönümünde de, ayçiçeği üretmektedir. Örneğimizdeki bu çiftçi ocağının yılda elde ettiği ürün miktarı ise, 9 ton buğday ve 2 ton ayçiçeğidir. Ve her iki ürünün satışında, bu ailenin eline geçen para 112 bin liradır.

112 bin liralık buğday ve ayçiçeğinin üretim giderleri ise, 59 bin 710 liradır. Ve sonuçta, ilgili çiftçinin ailesini geçindirebilmesi için, eline geçen yıllık gelir, 52 bin 290 lira olmaktadır. Yani, bu çiftçi ocağının aylık geliri 4 bin 200 liradır...

Şimdi, tam bu noktada bir karşılaştırma yapalım. Eğer, Türkiye'de insanlar, tüketim harcamalarını aynı düzeyde sürdürebilseler, Demirel Hükümeti'nin getirdiği zam furyası nedeniyle, satın aldıkları şeylere, her aile bundan böyle ayda 5 bin 200 lira fazla ödemede bulunacak... Yani, bu zam furyası, aile başına 5 bin 200 liralık ek bir yük getiriyor...

Şimdi siz, 50 dönüm toprağa sahip bir çiftçi ocağını düşünün... Bir yanda, aylık 4 bin 200 liralık gelir... Öbür yanda ise, 5 bin 200 liralık yeni bir devlet kuşu!.. Bu aile, nasıl geçinecek? Bu aile, resmen açlıkla karşı karşıya bırakılmıştır desek, bunda anlaşılmaz bir yan var mıdır? Elbette ki, yoktur... Bugün Türkiye'de, 50 dönüm ve hatta 100 dönüm toprağa sahip çiftçi aileleri resmen açtırlar...

Bu örnekten kalkarak, bir genelleme yapalım. Bugün, Türkiye'de kırsal alanda yaşayan ve geçimini tarımsal üretim yaparak sağlayan çiftçi ocaklarının yaklaşık yüzde 73'ü, 50 dönüm ve daha küçük toprak parçalarına sahiptirler...

Ne demektir bu? Bu demektir ki, kırsal alanda yaşayan 3 milyon 600 bin çiftçi ocağı, yaşamını sürdürebilmek için, ayda 4 bin 200 lira ve belki de daha düşük bir gelir düzeyi ile yetinmek zorunluğundadır. Bu demektir ki, kırsal alanda yaşayan 3 milyon 600 bin çiftçi ocağı (!) yani, 18 milyon insan resmen aç bırakılmıştır aç...

Evet, Demirel Hükümeti, milyonlarca köylüyü, işçiyi, memuru, öğretmeni, teknik elemanı, tüm orta katmanları yıkıma sürüklemiş, milyonları ateşin içine atmış ve bunalımın ağır yükünü onların sırtına yüklemiştir.

Bu yükü taşımamanın, bu soygun ve sömürü yöntemlerine «dur» demenin, demokratik hak ve özgürlükleri boğma girişimlerini engellemenin ve Anadolu'muzu barut fıçısına çeviren ikili kölelik anlaşmalarını yırtıp atabilmenin yolu ve yöntemi vardır... Ve de, kurtuluşa giden bu yol, yığın eylemleriyle Demirel iktidarını alaşağı etmekten geçmektedir... Tek devrimci yol, tek devrimci politika, işte budur...

MESS'İN İŞVERENLER ADINA YAZDIĞI BİR ITIRAZ DİLEKÇESİ

● Aydın ŞENESEN

"İŞCİ BAŞKA, BİZ BAŞKA,,

MESS'e üye patronlar şimdiye değin, bu işveren sendikasına verdikleri aylık ödentileri kayıtlarında gider göstererek ödeyecekleri vergiden indirim yapıyorlardı. Ancak, Galata Vergi Dairesi çoğunluğu kendi bölgelerinde bulunan MESS'e üye işverenlerin vergiye esas alınacak matrahlarını yeniden hesapladı. Hesaplamaya göre MESS'e üye işverenler eksik ödedikleri vergilerin yanısıra, cezalı vergi ödemekle karşı karşıya kaldılar. Bu noktada, Başbakan'a «Gölgelik» dahi sağlayabilmiş MESS devreye girdi. İşverenlerin ağzından tek tip bir itiraz dilekçesi kaleme alındı. Şimdi bu itiraz dilekçesinden, MESS'in «incilerini» izliyeceğiz...

MESS tarafından kaleme alınan itiraz dilekçesinin girişinde, «Genel Gider» kavramı üzerine Vergi Dairesi elemanlarına «Muhasebe dersleri» verilmeden önce, şöyle bir savunma yeralıyor:

«İşveren sendikalarına ödenen aidat, Gelir Vergisi Yasası'nın 40'ıncı maddesinde ismen yer almasına rağmen...»

MESS lafı yuvarlıyor diyeceksiniz. Haksızsınız. Çünkü devamını okumadan karar vermiş olacaksınız. Bakın devamı şöyle:

«... Bu maddede sayılan genel bir gider niteliğindedir. Çünkü, kabul edilmeyen bir gider olduğu açıkça belirtilmemiş ve gider yazılması yasaklanmamış bir ödeme, genel kural olarak gider yazılabilir.»

Sonra, **«Genel Gider ibaresi geniş kapsamlıdır»** ve **«Torba niteliği taşımaktadır»** ve de **«Torbalardan»** ve **«Paketlerden»** neler çıkacağını sadece MESS bilir. Son örneklerini hep beraber gördüğümüz gibi...

DERS 2: İşveren Sendikası Nedir?

Herşeyi bir yana bırakalım ve «İşveren sendikası nedir?» sorusunun yanıtını MESS'ten öğrenelim:

«Bu kuruluşlar, işçi-işveren ilişkilerinin en önemli bölümü olan toplu iş sözleşmelerinin yapılmasında, dengeyi sağlamak görevini üstlenmişlerdir. Diğer bir deyişle, işletmenin ekonomik yararını korumakla görevli olup, ücret zamlarının veya toplu iş sözleşmesinin işletmeye yükleyeceği mali külfetin belli bir seviyeyi geçmemesini ve işletme giderlerinin asgari ölçüde tutulmasına çaba harcayan ve bununla görevli olan kuruluşlardır.»

Dolayısıyla da, işletmenin daha çok kâr etmesini sağlamak ve daha çok kâr eden işletmenin daha çok vergi ödemesine olanak tanımak...

MESS uğraşıp, didinip üyelerinin giderlerini düşürmüş, -başka bir deyişle kârlarını artırmış- ve daha çok vergi ödettirmiş, vergi dairesi kalkıp üç kuruşluk aidatın vergisinden söz ediyor. Pes doğrusu. Buna, «Ağacı görmekten, ormanı görmemek» denmez de ne denir? Adamlar sana vergi sağlamaktan başka iş yapmasınlar, sadece bununla uğraşsınlar, sen hâlâ onların üç kuruşluk gelirine göz koy...

MESS ne kadar kızsa haklı canım!.

İhtiyari olsa ne olur, olmasa ne olur?

Vergi dairesi diyor ki, «İşveren sendikasına ödenen aidat zorunlu değil, ihtiyaridir. O nedenle de gider sayılıp vergi matrahından düşülemez...»

MESS de ona yanıt veriyor:

«Reklam, sigorta ve ikram yapmak da zorunlu değildir ama gider sayılır.»

Yerden göğe kadar da haklıdır.

Ne demiş MESS:

«Yapılacak bir gider işletmeye yarar sağlıyorsa o gider yerine harcanmış bir gider olarak kabul edilir...»

Başkalarına zarar veriyorsa, onu da onlar düşünsün önlemini alsınlar, MESS'e ne?

«İşçi başka, biz başka»

Vergi Dairesinin artı vergi isterken öne sürdüğü gerekçelerden biri de, **«İşçiler nasıl sendikalarına aylık ödenti verirken, ödenti ücretten düşülmeden vergi hesap ediliyorsa, işverenler için de bu eşitlik ilkesi»**nin geçerli olması.

İşte MESS'e ve üyelerine de en çok bu gerekçe dokunmuş. İşçiyle koskoca işveren bir kefeye konulacak. Olmaz böyle şey.

«Bir kere işçi ile işverenin kazancının hukuki kaynağı tamamen ayrı» diyor MESS. Yasa daha 6. maddesinde ücreti tanımlarken, işverenlerin kazancını sonlara taa 37'nci maddeye bırakmış. -İyi unutmamış- Ayrıca, işverenlerinkine, **«Her türlü ticari ve sınai faaliyetten doğan kazanç»** demiş, işçilerinkine ise, **«İşverene tabi ve muayyen bir işyerine bağlı olarak çalışanlara hizmeti karşılığı verilen para»** demiş.

Arada fark var.

Biri hertürlü faaliyetten elde ediliyor. Faaliyetin niteliği önemli değil. Ne yaparsan yap kazan...

Diğerininki ise işverene bağlı...

Vergi Dairesi kalkmış bu kadar önemli farklar taşıyan kazançları aynı kefeye koymuş ve üstüne üstlük «Eşitlik ilkesinden» sözetmiş.

Nasıl isterse öyle kazanan adam, vergisini de nasıl isterse öyle verir. İşverene bağlı olanın vergisi ise işveren tarafından kesilir. Yasa böyle.

Kaldı ki, işçinin ödediği aidat indirilmesi kabul edilmiş «Özel indirim»in içindedir. Yani devlet, taa başından düşünmüş, **«İşçiler yarın öbürgün sendikaya üye olurlarsa her ay aidat ödeyecekler. Eee, o zaman ne olacak? Gelirlerinden küçük de olsa bir pay eksilecek. Biz şu özel indirim içinde bunu da alalım da işçi, sendikaya aidat ödemekten aç kalmasın»** demiş.

Efendim, devlet düşünmüş ve önlemini almış, vergi dairesinin memuruna ne oluyor. Devletten daha iyi mi düşünecek işçiyi. Laf işte!..

Üstüne üstlük, **«MESS, bütün ücretliler için bu eşitsizliklerin ve yetersizliklerin giderilmesi için de mücadele etmektedir.»**

Herşey ortada, devlet baştan zaten önlemini almış. MESS desen giderilmesi için de mücadele ediyor.

Devlet ve MESS elele vermiş. Daha ne istiyorlar...

"Üçlü Çağrı,, Doğu'da geniş destek gördü

● Diyarbakır, Siirt ve Ergani'de yapılan açıklamalarda «Üçlü Çağrı» doğrultusunda hareket edileceği ve yaşama geçirilmesi için çalışılacağı belirtildi

● Kadirli ve Bandırma'da da «Üçlü Çağrı»nın desteklendiği belirtilerek çağrının eylem ve güç birliği doğrultusunda önemli bir adım olduğu kaydedildi

Haber Merkezi — TSİP, Birlik Dayanışma ve Devrimci Demokratlar tarafından yapılan «Üçlü Çağrı» Doğu'da ve diğer illerde de geniş destek gördü. Diyarbakır'da Devrimci Demokrat Gençler, İlerici Gençler, Sosyalist Gençler tarafından yapılan ortak açıklamada «Üçlü Çağrı» doğrultusunda hareket edileceği ve yaşama geçirilmesi için çalışılacağı belirtildi. Ergani'de Devrimci Demokrat Öğretmenler, CHP Gençlik Kolları, Birlik - Dayanışma öğretmenleri, İlerici Gençler, İlerici Liseliler, İlerici Kadınlar, İlerici Çıraklar ve Halkevi Şubesi basına yaptıkları ortak açıklamada «Üçlü Çağrı»yı desteklediklerini bildirdiler ve diğer grupların çağrıya zaman kaybetmeden olumlu yanıt vermelerini beklediklerini kaydettiler.

DİYARBAKIR'DA

Diyarbakır'da Devrimci Demokrat Gençler, İlerici Gençler, Sosyalist Gençler adına yapılan açıklamada mevcut koşulların güç ve eylem birliğini zorunlu kıldığı kaydedilerek «Üçlü Çağrı»nın bu açıdan olumlu ve ileri bir adım olduğu belirtildi. Açıklamada şu görüşlere yer verildi: **«Hayatın her alanında olduğu gibi gençlik düzeyinde de bu çağrıya kulak vermek can alıcı önemdedir. Bizler Diyarbakır özelindeki gençlik olarak «Üçlü Çağrı» doğrultusunda hareket etmeye ve yaşamaya geçirmeye kararlı olduğumuzu bildirir, tüm antifaşist, antiemperyalist, antişovenist gençliği omuz omuza vermeye çağrırız».**

ERGANİ'DE

Ergani'de Devrimci Demokrat Öğretmenler, CHP Gençlik Kolları, İlerici Gençler, Birlik Dayanışma öğretmenleri İlerici Kadınlar, İlerici Çıraklar ve Halkevi Şubesi adına yapılan açıklamada TSİP, Birlik-Dayanışma ve Devrimci Demokratlar tarafından yapılan «Üçlü Çağrı»nın desteklendiği belirtilerek diğer grupların çağrıya zaman kaybetmeden olumlu yanıt vermelerinin beklendiği kaydedildi.

SİİRT'TE

Siirt'te bir süre önce güç birliği yapma kararı alan Devrimci Demokrat Gençler, İlerici Gençler, DHKD, İlerici Liseliler, Sağlık Emekçileri, TÜM-DER, Öğretmenler, Devrimci Toprak-İş Teknik Ziraatçılar, Baysen Temsilciliği, ve Tüm-Zei Bank-Der tarafından yapılan açıklamada «Üçlü Çağrı»nın desteklendiği belirtildi. Açıklamada ayrıca tutuklanan sendikacıların serbest bırakılması istenerek TÖB-DER yöneticilerinin tutuklanmasının ardından öğretmenlerin açığa alınmasının yoğunlaşması ve baskılar uygulanması nefretle kınandı.

BANDIRMA'DA

Bandırma'da Halkevi Şubesi, İlerici Gençler, Petrol-İş Bandırma Şubesi, Marmara Köy-Der, İlerici Kadınlar ve TÖB-DER Bandırma Şubesi Başkanı tarafından yapılan ortak açıklamada «Üçlü Çağrı»nın sonuna kadar destekleneceği ve güç birliğinin sağlanması çalışmalarında ön saflarda yer alınacağı ifade edildi.

KADİRLİ'DE

Kadirli'de TSİP İlçe örgütü, İlerici Gençler, Sosyalist Gençler, İlerici Liseliler, ve öğretmenler adına yapılan açıklamada işbirlikçi tekelci sermayenin bunalımın yükünü işçi - emekçi yığınların sırtına yıkmak istediği, bunun için faşist saldırı, baskı ve antidemokratik uygulamaların yoğunlaştığı belirtilerek «Üçlü Çağrı»nın bu açıdan yerinde ve zamanında alınmış bir karar olduğu ve sonuna kadar destekleneceği kaydedildi.

"Açlık Paketi,, Samsun'da da gösterilerle protesto edildi

Samsun (İSTA) — Samsun'da ilerici gençler Demirel iktidarının ekonomik kararlarını açlık paketi ve zamları protesto etmek amacıyla bir gösteri düzenlediler. Zamların ve faşist baskılarla saldırıların kınandığı bir pankart asan ilerici gençler, Samsun'un en büyük pazarı olan Modern Pazarı'nda son politik gelişmelerle ilgili bir bildiri dağıttılar. Gösteride yapılan konuşmada son günlerde zamlar ve açlık paketiyle birlikte başta işçi sınıfı olmak üzere demokratik güçlere ve onların örgütlerine yönelik baskı ve saldırıların yoğunlaştığı kaydedilerek demokrasi savaşımında birliğin önemi vurgulandı.

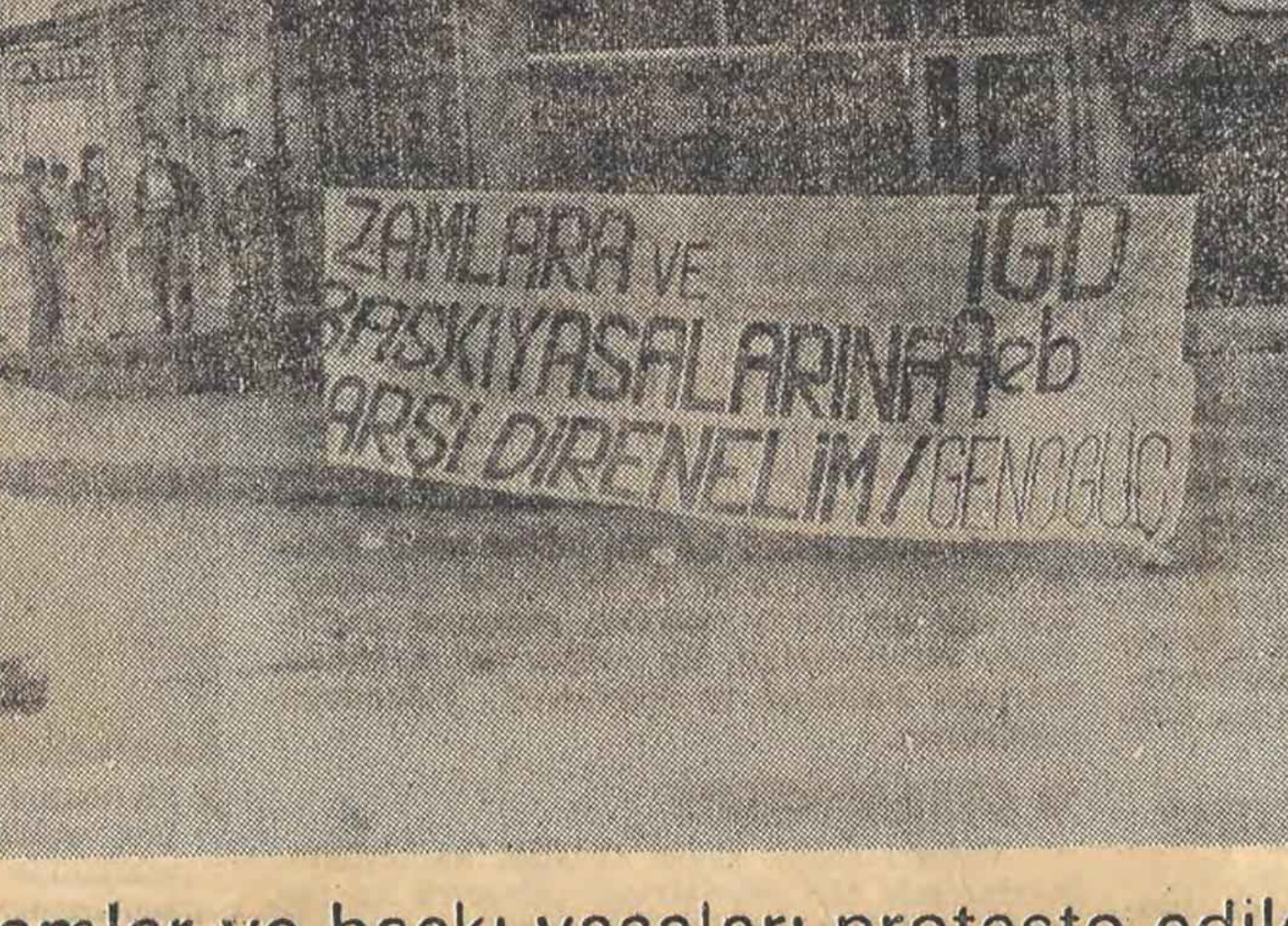

Zamlar ve baskı yasaları protesto edildi

Zeytinburnu Adliye önünde önceki gün, İlerici Gençler, Genç Emekçiler Birliği ve Genç-Güç ortaklaşa bir eylem düzenleyerek hayat pahalılığını, zamları ve baskı yasalarını protesto ettiler. Zeytinburnu Adliyesi önündeki caddeyi boy dan boya kesen ilericiler, yollara benzin dökerek lastik yaktılar. Ayrıca caddeye boydan boya «Hayat pahalılığı ve baskı yasalarına karşı direnelim — İGD, GEB, Genç-Güç» yazılı bir pankart astılar ve konuşma yaptılar. Ortaklaşa eylem sırasında ilerici-devrimciler «Yaşasın eylem birliği, Zamlara hayır, Yaşasın genel direniş» sloganlarını haykırdılar.

Ziraat Mühendisleri Odası Adana Şube Kongresi yapıldı

● Kongreyi Birlik Dayanışma, Demokratik Solcular, Birlik Yolu ve Kurtuluş gruplarının ortak listeleri kazanırken, Yönetim Kuruluna Yusuf Zeren, Haydar Birtek, Neşet Tarhan, Ali Kaygusuz, Mehmet Yıldız ve Halis Karabıyık seçildiler

Adana, (İSTA) — Ziraat Mühendisleri Odası Adana Bölge Şubesi Olağan Genel Kurulu yapıldı. TMMOB'ye bağlı Ziraat Mühendisleri Odası Adana Şubesi kongresinde Birlik Dayanışma, Demokratik Solcular, Birlik Yolu ve Kurtuluş gruplarının ortak listesi kazandı. 2 Şubat'ta tek listeyle gidilen oda seçimlerinde Yönetim Kurulu'na Doçent Doktor Yusuf Zeren, Haydar Birtek, Neşet Tarhan, Ali Kaygusuz, Mehmet Yıldız ve Halis Karabıyık seçildiler.

Genel Kurula sunulan çalışma raporunda, «ABD, Kanada ve AET içerisindeki gelişmiş kapitalist ülkelerin, gelişmekte olan ülkelere karşı 'buğday dışsatımını' politik bir baskı aracı olarak kullandıkları» kaydedildi.

«Türkiye'de, daima üreten yerine pazarlıyanın, aracı ve tefecilerin daha çok kazandığı» belirtilen raporda «Yaşanan bu ekonomik kargaşa içinde bunalımın yükünün gerçek üreticilerin, sabit ve dargelirlilerin sırtına bindirildiği» ifade edildi.

Türkiye'deki yağ sorunu da dile getirilen raporda «Bugün hâlâ yağ kuyrukları varsa, bu yağlı tohum üretiminin yetersizliğinden çok, yağ tekellerinin istifçi ve karaborsacı politikasından kaynaklanmaktadır» denildi ve, halen uygulanmakta olan destekleme ve kredi politikası konusunda ise, devletin destek, hizmet ve sulama yatırımlarından en düşük düzeyde yararlananların daima topraksızlar ve az topraksız köylülerin olduğu belirtildi. Raporda daha sonra şu görüşlere yer verildi:

«Bu destekleme politikası içinde küçük üreticiye bir damla su iletebilmek için, büyük çiftçinin başına bir kova su dökmek gerekmektedir. Şehirlerde yaşamı zindana çeviren kapitalizm, kırlardan kovduklarını gecekondularda yakalamakta ve yeniden tüm ağırlığı ile onların sırtına binmektedir.

Kamu kaynaklarından 100 milyar TL. üzerinde bir yatırım yapılarak Aşağı Fırat projesi gerçekleştirilecek, Güneydoğu Anadolu'nun aslında verimli fakat susuzluk nedeniyle verimi düşük olan arazileri sulanarak verimli hale getirilecek ve 200 bin dönüm arazi büyük toprak ağalarının hizmetine sunulacaktır. Tarih büyük toprak mülkiyetinin, her yerde gericiliğin dayanak noktası olduğunu ve büyük toprak sahiplerinin demokrasinin düşmanı olduğunu göstermiştir.»

Ziraat mühendislerinin iş güvencesinden yoksun bulundukları ve sürekli masa başı memurluğuna itildikleri belirtilen raporda ayrıca üniversitelerin, sergilenen bu olaylar karşısında tarafsız kalmaları eleştirilerek «Üniversitelerimiz doğrudan yana bir tavırları varsa, nötr davranmak aldatmacasını bir tarafa bırakarak bunu kamuoyunda dile getirmelidir» deniliyor.

İşçiler Tariş direnişini değerlendirdi:

"Emek cephesini oluşturarak özgürlüklerimize ve ekmeğimize uzanan elleri kırabiliriz"

● Birlik-Dayanışma yanlısı TARİŞ işçileri tarafından yayınlanan bildiride «TARİŞ Direnişi»nin önemli bir deneyim ve kazanım olduğunu belirttiler

● Bildiride «TARİŞ Direnişi»nin, sınıf sendikalarına, DİSK'e güvensizlik duyguları yaratmak isteyenlerin, örgütsüzlüğü savunanların maskelerini düşürdüğü kaydedildi

İzmir (Politika) — Polisin jandarma desteğinde yaptığı saldırı üzerine yaklaşık bir hafta barikatlar kurarak direniş yapan TARİŞ işçilerinden Birlik - Dayanışma yanlıları «TARİŞ Direnişi»ni değerlendirdi. Birlik - Dayanışma yanlısı işçiler, yayınladıkları bildiride **«Emek cephesini oluşturarak ekmeğimize ve özgürlüklerimize uzanan elleri kırabiliriz»** dediler.

AP'nin hükümet olur olmaz işçi ve emekçilerin gün geçtikçe azalan ekmeğine özgürlüklerine cepheden saldırının yoğunlaştığı kaydedilen Birlik - Dayanışma yanlısı işçilerin bildirisinde şöyle denildi:

«Devlet daireleri faşistlerle doldurulmaya başlandı. Tek tek ya da toplu işten çıkarmalar hızlandırıldı. İşsizlik, pahalılık bizlerin yaşamını ateşten gömlek haline getirdi. İş ve cangüvenliği tümden yokedildi. Faşist diktaya yolaçıcı faşist terör alabildiğince artırıldı. İşte TARİŞ bu doğrultuda hedef seçildi. TARİŞ demokrasi hareketindeki önemli yeri nedeniyle faşist bir üs haline getirilmek isteniyor. Faşist hareket saldırılarını TARİŞ'ten yönlendirmek istiyor. Eski MC dönemlerinde olduğu gibi üretim birimleri silah deposu haline getirilmek isteniyor. Ne var ki aldanıyorlar, aldandıklarını onlara gösterdik. Sendikal örgütlerimiz öncülüğünde demokratik direnme hakkımızı kullandık. Yığınsal çıkışımızı dostlarımız; öğretmenler, teknik elemanlar, sağlık emekçileri, memurlar, ilerici kadınlar ve gençler de desteklediler.»

«Sınıf tarihimize barikatlarda destansı bir TARİŞ direnişi yazdık» diyen TARİŞ işçileri, bu kazanımlarını koruyacaklarını belirterek şöyle devam ettiler:

«İşbirlikçi büyük parababaları, cepheden saldırıyor. Bu saldırıları geriletmek ve yeni kazanımlar elde etmek için aynı savaş yöntemlerini kullanmalı, birleşmeli, emek cephemizde yerlerimizi almalıyız. Artık tek tek işyerlerindeki direnişlerimizle en asgari haklarımızı bile tam alamıyoruz. Öyleyse yığınsal, örgütlü ve genel direnişlere hazırlanmalıyız. Mevzi savaşlarımızda güçlerimizi değerlendirmeli, örgütlülüğümüzü yükseltmeli, büyük savaşlara hazır olmalıyız. Ekmek ve özgürlüklerimize uzanan elleri böyle kırabiliriz, kıracağız.»

Büyük savaşlar doğrultusunda, TARİŞ direnişinin önemli bir deneyim ve kazanım olduğunu ve bu kazanımı koruyacaklarını belirten Birlik - Dayanışmacı TARİŞ işçileri, **«Direnişimiz bize dostu düşmanı tanıttı. Örgütlerimize, DİSK'imize, sendikalarımıza güvensizlik duyguları yaratmak isteyenlerin, DSM'cilerin maskeleri bir bir düştü. Örgütsüzlüğü savunanları daha iyi tanıma fırsatı bulduk. Bizler yanlışlıkları ve eksiklikleri eleştirmeyi eylem sonrasına bıraktık»** dediler.

İşçiler bildirilerini şöyle sürdürdüler:

«Örgütlerimize sımsıkı sarıldık. Ortak Davranış Komitesi'nin kararlarına eleştiri haklarımızı saklı tutarak saygılı olduk, olacağız.

Birliği daha doğru çalışma doğrultusunda eleştireceğiz. Ama örgüt yıkıcılarına karşı amansız mücadele edeceğiz. Direnişimizin moral ve örgütsel şartlarının olumsuzluğuna yöneldiği noktada sendikal organlarımızın kararlarına uyarak düzenli ve disiplinli olarak işbaşı yaptık. Direndik direneceğiz. Çıkış yolumuz, ekmek ve özgürlüğümüzün sağlanması, ileri demokratik devrim yolunda yığınsal direniştir. Tüm ulusal demokratik güçlerin eylem ve cephe birliğidir.»

İzmir'de 25 örgüt devlet dairelerinin faşistleştirilmesi kararlarının AP İl Yönetimi'nce alındığını açıkladı

İzmir (Politika) — İzmir'de 25 demokratik kitle örgütü yöneticisi, «Devlet dairelerinin faşistleştirilmesi amacıyla İzmir'e yönelik kararlar AP İl Teşkilatı'nca alınıyor» dediler.

Aralarında DİSK, Türk-İş ve bağımsız sendikalar ile, meslek örgütlerinin şube başkanlarının da bulunduğu 25 demokratik kitle örgüt yöneticisi, devlet dairelerindeki kıyımlarla ilgili AP İl Başkanı Hayrettin Yorgancıoğlu'nun, AP yanlısı memurlarla toplantılar yaptığını belirttiler.

Demokratik kuruluşların yöneticileri ortak açıklamalarında son 2 ayda karakışda yapılan kıyımların kitlesel hale geldiğini savunarak, İzmir'de çok sayıda kamu yöneticisinin görevlerinden alındığını kaydettiler. YSE Bölge Müdürlüklerinde işçilerin Türk-İş'e bağlı sendikalardan istifa ettirilip MİSK'e zorla üye ettirilmekte olduğu kaydedilen açıklamada, TÖB-DER'den sonra TÜTED'in kapatılması ve yöneticilerinin gözaltına alınması protesto edildi, bu uygulamaların antifaşist güçleri yıldırmayacağı belirtildi.

Belovacıklı: Türkiye'de Terör Semineri'nde MHP yöneticileri konuşunca İpekçi'nin kemikleri sızladı

Ankara (Politika) — CHP Gençlik Kolları Genel Başkanı Hasan Belovacıklı, Genel Yönetim Kurulu adına İstanbul Gazeteciler Cemiyeti Başkanlığı'na bir telgraf çekerek Abdi İpekçi'nin ölüm yıldönümünde düzenlenen **«Türkiye'de terör»** konulu toplantıya, MHP yöneticilerinin çağrılmasının ve söz verilmesinin İpekçi'nin kemiklerini sızlattığını, yakınlarının ve demokrasiden yana inançlı kişilerin acılarını depreştirdiğini söyledi. Belovacıklı MHP yöneticilerinin böylesine önemli bir günün anlamını kavrayamayacaklarını belirterek, **«MHP yöneticileri Abdi İpekçi'nin ölüm yıldönümünde saygı duruşunda bulunamazlar»** dedi.

İpekçi'nin katili Ağca'nın MHP tarafından yetiştirilen ve toplum içine salınan bir silahlı militan olduğunu belirten Belovacıklı, telgrafında şu görüşlere yer verdi:

«Gazeteci, yazar Abdi İpekçi'nin ölüm yıldönümü nedeniyle düzenlemiş olduğunuz «Türkiye'de terör» konulu semineri saygıyla karşıladık.

Demokrasi için mücadele veren bilim adamlarının, yazarların, gençlerin ve emekçi insanların katilleri bugün Türkiye'de herkesçe bilinmektedir. Gazeteci, yazar Abdi İpekçi de niçin yazdığını bilerek yaşıyordu. Bugün Abdi İpekçi düşüncesiyle yaşıyor. Daha dün ve bugün Abdi İpekçi'nin düşüncesine karşı kin ve nefret tohumları eken MHP ve yöneticileri bu önemli günün anlamını kavrayamazlar. Böyle önemli ve bu denli anlamı amacı olan bir günde MHP yöneticisinin seminere katılması ve ona söz verilmiş olması MHP yöneticileri için koyun postuna bürünmüş kurtlar olduğu gerçeğini gizleyemez.

Çünkü Abdi İpekçi'nin katili Mehmet Ali Ağca'dır ve MHP'nin yetiştirip toplum içine saldığı bir silahlı militandır. MHP yöneticilerinin böyle bir toplantıya katılmış olmaları Abdi İpekçi'nin kemiklerini sızlatmıştır. Yakınlarının ve demokrasiden yana inançlı kişilerin acılarını depreştirmiştir. Bunun böyle bilinerek MHP yöneticilerinin seminere çağrılmamalarını arzu ederdik. Üzüntülerimizi bildirir, bundan böyle gerçekçi olmanızı, gerçekleri kamuoyunun gözünden saptırma gibi bir davranış içine girmemenizi halkımızın huzurunda arzu ediyoruz.»

AA'da kıyımlar sürüyor

Haber Merkezi — Demirel iktidarının işbaşına gelmesinden sonra tekrar Anadolu Ajansı Genel Müdürlüğü'ne getirilen Atilla Onuk, kıyımları yoğunlaştırdı. AA Genel Müdürü Atilla Onuk, İstanbul Bölge Müdürlüğü'nde çalışan İstihbarat Şefi Süleyman Yağız'ı gerekçe göstermeden görevinden aldı.

Anadolu Ajansı İstanbul Bölge Müdürlüğü İstihbarat Şefliği görevinden hiç bir gerekçe gösterilmeden alınan Süleyman Yağız bir açıklama yaparak, «düzene uygun yasaların, her işverene gerekçesiz (İş Yasası Md. 13) veya gerekçeli olarak tazminatlı (İş Yasası, Md. 17) işten atma olanağı tanımıştır» dedi.

Süleyman Yağız açıklamasında, «Nitekim benim iş akdimin feshinde de hiçbir gerekçe gösterilmemiştir Üstelik MHP destekli AP iktidarının Genel Müdürü Atilla Onuk, iş akdimin feshedildiğini üzülerek (!) bildirmiştir. Dahası, şimdiye kadarki (atılıncaya kadarki) hizmetlerime teşekkür bile etmiş ve bundan sonraki çalışmalarımda başarılar (!) dilemiştir» dedi.

Maden-İş 2. Bölge Temsilcisi Yılmaz, 9 Şubat'ta duruşmaya çıkıyor

Ankara (Politika) — Maden - İş Sendikası 2'nci Bölge Temsilcisi Abdulah Yılmaz'ın 9 Şubat Cumartesi günü Ankara Sıkıyönetim Komutanlığı 3 Nolu Askeri Mahkemesi'nde duruşmaya çıkarılacağı öğrenildi. Alınan bilgilere göre askeri savcı, Yılmaz'ın 1402 sayılı Sıkıyönetim Yasası'na aykırı davranmak suçundan 1 ay ile 3 ay arasında hapis cezası istiyor.

Sivas DSİ'de işçi kıyımı baskılarla atbaşı gidiyor

Sivas (İSTA) — Yetki belirlemesi öncesinde Sivas DSİ'de toplu işten çıkartmalar başlatıldı ve çalışanlar üzerine de baskılar yoğunlaştı. Bölge Müdür Muavinlerinin yasal yetkileri olmamasına karşın kadrosuz işçileri işten çıkarttıkları, bu arada DSİ'de çalışan yedi kişinin gerekçesiz olarak gözaltına alındığı ve 28 saat tutuldukları bildirildi. Sivas'ta siyasi partiler, demokratik örgütler ve sendikalar bir ortak açıklama yaparak baskıları kınadılar.

DSİ'ye bağlı işyerlerinde çoğunluğu elinde bulunduran DİSK'e bağlı Tek Ges-İş Sendikası'nın yetki almasına engel olmak için toplu işten çıkartmalara gidildiği bildirildi. Bu arada işçiler üzerinde yılgınlık yaratmak amacıyla antidemokratik baskıların da artırıldığı kaydediliyor. Geçtiğimiz Cuma günü DSİ eski Bölge Müdürü Mehmet Paçacı İdari İşler Amiri Hasan Gerçek, Şube Başmühendisi Fuat Atalay, Makina İkmal Şefi Fahri Arıkan, TMMOB işyeri temsilcisi Ersan Bekçi, Jeoloji Mühendisi Ömer Vuran ve Şube İdari İşler Şefi Tacettin Aydın'ın evleri aranarak hiçbir gerekçe gösterilmeksizin gözaltına alındılar. 28 saat gözaltında tutulan DSİ çalışanları daha sonra Sivas ilerici kamuoyunun, demokratik kitle örgütlerinin baskıları sonunda savcılık tarafından serbest bırakıldı. Gözaltına alınanların bir kısmının raporlu oldukları ve sağlık durumlarının iyi olmamasına karşın gözaltında tutulmalarının temel hak ve özgürlüklere aykırı olduğu kaydediliyor. Yapılan baskılarla daha önce sürgünleri çıkartılan teknik elemanların Sivas'ı terketmelerinin amaçlandığı bildirildi.

Öte yandan TMMOB İl Koordinasyonu, Tümas, Tek Ges-İş, Yol-İş, Genel-İş, Dev Maden-Sen, Devrimci Toprak-İş, CHP il örgütü, TSİP il örgütü, YSE-İŞ ve diğer demokratik kitle örgütleri yaptıkları ortak açıklamada antidemokratik uygulamaları kınadılar.

Ankara'da 52 örgüt Filistin halkıyla dayanışma içinde olduğunu açıkladı

● **DİSK'e ve Türk-İş'e bağlı sendikalarla demokratik meslek örgütlerinin ortak açıklamasında Mısır-İsrail ilişkilerinin «Normalleştirilmesi» adı altında emperyalizmin ve Arap gericiliğinin Orta Doğu'daki halklara karşı ortaklaşa bir komplo düzenlediğini bildirdiler.**

Ankara, (Politika) — DİSK'e ve Türk-İş'e bağlı sendikalarla, demokratik kitle ve meslek örgütlerinin temsilcileri ile Barış Derneği İç Anadolu Bölge Temsilciliği, önceki gün düzenledikleri basın toplantısında Mısır-İsrail ilişkilerinin «normalleştirilmesi» adı altında emperyalizmin, siyonizmin ve arap gericiliğinin Ortadoğu'daki halklara karşı ortaklaşa düzenledikleri komployu protesto ettiler.

Filistin halkıyla dayanışma içinde olduklarını, Filistin sorununun ancak FKÖ'nün Filistin halkının tek ve meşru örgütü olduğunun tanınması ve bağımsız Filistin devletinin kurulmasıyla mümkün olacağını kaydeden örgütlerin ortak açıklaması şöyle:

«1948 yılında «İsrail devletinin» Filistin toprakları üzerinde kurulmasıyla kapatılan Mısır - İsrail sınırının karşılıklı trafiğe açılması ve iki ülke arasındaki ilişkilerin 26 Ocak 1980'den itibaren ABD emperyalizminin İsrail siyonizmi ve Mısır rejimi ile birlikte Camp David görüşmeleri çerçevesinde imzalanan antlaşma gereğince «normalleştirilmesini» emperyalizmin, siyonizmin ve arap gericiliğinin Ortadoğu'daki Arap halklarına ve özellikle Filistin halkına karşı düzenlenmiş bir komplosu olarak görmekteyiz.

Ortadoğu'da bunalımın kilit noktası olan Filistin sorununun biricik çözüm yolu, İsrail'in işgal ettiği Batı Şeria, Gazze, Golan, Sina, Ürdün ve Lübnan topraklarından başlayarak 1967 sınırları gerisine çekilmesiyle ve FKÖ'nün Filistin halkının gerçek ve biricik meşru temsilcisi olarak tanınmasıyla özgür, demokratik, bağımsız Filistin Devleti'nin kurulmasıyla mümkün olacaktır. Mısır - İsrail arasındaki ilişkilerin «normalleştirilmesini» öngören Camp David Anlaşması tüm Ortadoğu halklarına bir ihanet niteliğini reddetmekte ve İsrail işgalini onaylamaktadır.

Bölgesel ve uluslararası gericiliğin artırılması amacını güden, emperyalizmin, siyonizmin ve arap gericiliğinin çıkarlarına uygun düzen, bölge ve dünya barışı aleyhine bir karakter taşıyan bu anlaşma Filistin halkının özgürlüğüne indirilmiş bir darbedir.

Ortadoğu'da kalıcı ve adil bir barışın ancak Dünya Barış Konseyi'nin «Ortadoğu bunalımının adil çözümü için» Paris'te 1977 yılında düzenlediği uluslararası konferansta kabul edilen kararların hayata geçirilmesiyle sağlanacağını belirtiriz.

Filistin halkı başta olmak üzere tüm arap halklarının emperyalizme, siyonizme ve arap gericiliğine karşı verdikleri haklı mücadeleyi sonuna kadar desteklediğimizi bir kez daha ilan ederiz.

Filistin Kurtuluş Örgütü'nün Mısır - İsrail ilişkilerinin «normalleştirilmesi»ni protesto amacıyla ilan ettiği bir günlük genel grevi desteklediğimizi bildiririz.

Biz Türkiye'deki barışsever örgüt yöneticileri ve barıştan yana kişiler olarak Mısır - İsrail «normalleştirilmesi» adı altında emperyalizmin, siyonizmin ve arap gericiliğinin Ortadoğu'daki halklara karşı ortaklaşa düzenledikleri komployu protesto ediyoruz.»

KATILAN ÖRGÜTLER

Örgütler adına ortak açıklamayı okuyan Barış Derneği İç Anadolu, Bölge Temsilciler Kurulu üyesi Süleyman Coşkun, örgüt temsilcilerinden bir grubun FKÖ temsilcilerini ziyaret ederek kendileriyle dayanışma içinde olduklarının bildirileceğini ve ortak mesajın FKÖ'ye verilmek üzere temsil edileceğini söyledi.

Ortak basın açıklamasında imzası bulunan örgüt yöneticilerinden bazıları şunlar:

Petkim-İş Genel Başkan Vekili Kadir Güler, Yeni Haber-İş Sendikası Genel Başkanı Eyüp Sıhhatli, Devrimci Toprak-İş Genel Başkan Vekili Ertan Yağız, Dev Maden-Sen Genel Sekreteri Hacı Kabakulak, BAYSEN Genel Başkan Vekili Mustafa Tarı, Tek Ges-İş Genel Başkan Vekili Kenan Yurdakul, Tüm Has-İş Genel Başkan Vekili Ilimdar Boy, Yeni Teknik Enerji-İş Genel Örgütleme Sekreteri Rüştü Yaralı, Yeni Ges-İş Mali Sekreteri İbrahim Serçe, Maden-İş Sendikası İkinci Böl. Temsilcisi Abdullah Yılmaz, BANK-SEN 4. Bölge Temsilcisi Mehmet Tandoğan, Petrol-İş Ank Şb Bşk. Şükrü İnici. Sosyal-İş Ankara Şub. Başk. Ekrem Edis. Aster-İs Ank. Böl. Tem. Hüseyin Tevetoğlu, Beton-İş Ank. Böl. Temsilcisi Murat Keskin, TÖB-DER MYK üyesi Tekin Üstün, TÜS-DER Genel Başkanı Hasan Fehmi Mavi.

TÜM-DER Genel Başkanı Nizamettin Barış, TÜTED GYK üyesi Ali Altınkanat, TRT-DER Genel Sekreteri Yaşar Özürküt, Amatör Sporcular Derneği İkinci Başkanı Bülent Erdem, Çağdaş Gazeteciler Derneği Genel Sekreteri Ahmet Abakay, IM-DER Genel Başkanı Ahmet Erol, Genel-Der Genel Başkanı Hasan Ayhan, TÜMOD Genel Sekreteri Ercan Eyüboğlu, Ankara Tabib Odası Başkanı Nevzat Eren, Ankara Eczacı Odası İkinci Başkanı Nurettin Abacıoğlu, İnşaat Mühendisleri Odası Başkanı Sedat Özkol, Makina Mühendisleri Odası Başkanı Fevzi Solt, Metalurji Mühendisleri Odası Başkanı Melih Türeli,

Orman Mühendisleri Odası İkinci Başkanı Utku Ünsel,

Barış Derneği İç Anadolu Bölge Temsilciler Kurulu üyesi Süleyman Coşkun.

Ören Toplantısı'nın ardından

DİSK'in birliği yolunda olumlu bir adım

● Osman İKİZ

«DİSK'in Birliği Ne Olacak»; bu soru iki yıldır işçi sınıfı hareketine gönülden bağlı kesimlerin kafasında düğümlenmiş bir soru olarak duruyordu.

Aralık 1977'de yapılan 6. Genel Kurul'dan sonra DİSK içinde meydana gelen ayrılıklar, yönetimin üç sendikayı bir yıl süre ile konfederasyondan ihracı, DİSK içindeki sorunların çözümlenmesini kaçınılmaz olarak gündemde tutuyordu. «İhraç Süreleri Bitince Üç Sendikanın Durumu Acaba Ne Olacak» sorusu kafalardan silinmiyordu.

İşte bu sorular henüz tam anlamıyla açıklığa kavuşmadığı bir sırada, DİSK'in Ören toplantısı gündeme geldi. Toplantıya ihraç süreleri 23 Şubat'ta sona erecek olan Maden-İş, BANK-SEN ve BAYSEN yöneticilerinin de çağrılması ilerici çevrelerde memnunluk yarattı.

Toplantı öncesinde DİSK Genel Başkanı Abdullah Baştürk'ün gazetemize yaptığı açıklamada, üç sendikanın ihraç süresinin dolmasına az bir zaman kala toplantıya çağrılmalarını yararlı bulduklarını belirtmesi ve toplantı sonunda alınacak kararları hep birlikte uygulamaya geçireceklerini söylemesi birlik yolunda olumlu tutumların ışığını veriyordu. Öte yandan, toplantının karşılıklı görüşlerin dostane bir şekilde tartışıldığı bir havada sürmesi ve kararlar komisyonuna BANK-SEN temsilcisinin katılması birlik yolunda atılan olumlu adımlar olarak değerlendirildi.

Bu arada DİSK Genel Başkanı Abdullah Baştürk'ün konuşmalarında üç sendika hakkında olumsuz hiç bir ifadeye raslanmadığı halde DİSK Yürütme Kurulu üyelerinden Tuncer Kocamanoğlu ve Mustafa Aktolgalı'nın eleştiri taşıyan konuşmaları dikkat çekti. Bu iki konuşma ve Asis, Yeraltı Maden-İş, Devrimci Sağlık-İş ve Nakliyat-İş Sendikaları yöneticilerinin toplantıda destek bulmayan konuşmaları dışında genel olarak ortak görüşler ve öneriler etrafında birleşildi.

Öte yandan, baskılara, faşist tehlikeye, enflasyona ve işten çıkarmalara karşı belirlenecek savaşım yöntemleri konusunda alınan kararda uzun süreden beri DİSK toplantılarına katılmayan sendikaların katkıları önemli oldu.

BANK-SEN Genel Başkanı Metin Denizmen'in tutuklu olması nedeniyle Genel Sekreter Yücel Çubukçu'nun yaptığı kapsamlı konuşma toplantıya katılanlarca ilgiyle izlendi. Aynı şekilde, Maden-İş Genel Başkanı Kemal Türkler'in tutuklu olması nedeniyle toplantıda konuşan Genel Başkan Vekili Halit Erdem'in savaşım yöntemleri konusundaki önerileri kararlar komisyonuna büyük ölçüde ışık tuttu.

DİSK içinde ağırlıklı sendikalar olan Tekstil, Petkim-İş, Oleyis, Gıda-İş, Genel-İş, Lastik-İş, Sosyal-İş Sendikaları'nın Başkanları veya yöneticileri de yaptıkları konuşmalarda aynı görüşleri savundular ve önerilerde bulundular.

Ören toplantısında, eylem birliği konusunda da Maden-İş, BANK-SEN, Tekstil ve Hür Cam-İş Sendikaları'nın öteden beri savunduğu ilkelerin doğruluğu kabul edildi. DİSK'e bağlı sendikaların Türk-İş'e bağlı veya bağımsız sendikalarla eylem birliğine girmeleri bir kaç kişi tarafından uzlaşmacılıkla nitelenirken toplantı sonunda bunun doğruluğu kabul edildi. Öte yandan Maden-İş, BANK-SEN, Tekstil ve Hür Cam-İş Sendikaları arasında DİSK öncülüğünde gerçekleşmiş olan güç birliğinin tüm DİSK'e bağlı sendikalar arasında yaygınlaştırılması konusu da karar altına alındı. Türk-İş'e bağlı sendikalarla eylem birliğini savunan Tekstil Sendikası Genel Başkanı Rıdvan Budak, Teksif'e yaptıkları ısrarlı çağrılara rağmen eylem birliğinin gerçekleşmediğini, ancak bu çabalar sonucunda üye tabanında büyük bir artış olduğunu söylemesi tutarlı sendikal politikanın tabanda yan-

(Devamı 7. Sayfa'da)

Gözaltına alınan Tüm-Der İstanbul Şube Başkanı'ndan haber alınamıyor

● **TÜM - DER İstanbul Şubesi Sekreteri Mustafa Bulut, "Baskılar gün geçtikçe artacaktır ancak şu bilinmelidir ki bu baskılar halkımızın gelişen mücadelesini durduramayacaktır" dedi**

İstanbul, (Politika) — 1 Şubat'ta dernek binalarına yapılan arama sırasında göz altına alınan TÜM-DER İstanbul Şubesi Başkanı Serkan Arıkanoğlu'ndan haber alınamadığı bildirildi. Konuyla ilgili olarak TÜM - DER İstanbul Buşesi Sekreteri Mustafa Bulut yaptığı açıklamada, baskıların daha da artacağını bildirdiklerini belirtti. Bulut, açıklamasında şu görüşlere yer verdi:

«Ülkemiz şartlarının açık faşist döneme doğru adım adım yaklaştığı son günlerde, oligarşinin sözcüleri baskı ve kıyım provalarını alabildiğine artırıyor. Resmi ve sivil faşist güçlerin, kitle katliamlarına varan eylemleri örtbas edilip ödüllendirilirken, devrimcilerin en ufak ekonomik - demokratik mücadele doğrultusundaki kıpırdanışları susturulmak isteniyor. Zam üstüne zam, devalüasyon üstüne devalüasyon yapılarak hayat, işçi, memur, öğretmen tüm emekçi katmanlar için her geçen gün biraz daha yaşanmaz hale gelirken, bu kötü hayat şartlarıyla mücadele amacıyla kurulmuş olan demokratik kitle örgütlerinin göstermelik hakları gasp edilip, ekonomik, demokratik, politik tüm mücadeleleleri engellenmek isteniyor. Bu amaçla dernek kapıları kırılıp, üyeleri gerekçesiz gözaltına alınıyor, şubeler kapatılıyor, hatta emekçilerin derneklerde bir araya gelmesinin engellenmesi ile yetinilmeyip, fabrikalar, devlet daireleri... aranıyor, çalışanların üzerine saldırılıp faşist terör alabildiğine artırılıyor.»

Bunun son örneğinin, 1.2.1980 Cuma günü Tekel Genel Müdürlüğü'nün memur çekmecelerine kadar aranması, memurlar üzerinde terör estirilmesi olduğunu ifade eden Bulut, açıklamasını şöyle sürdürdü:

«Aynı gün TÜM-DER İstanbul Şube Başkanı gerekçesiz olarak göz altına alınmış ve Şube Başkanımız Serhat Arıkanoğlu'ndan her hangi bir haber alınamamıştır.

Bizler bu örneklerin son olmadığını, baskıların daha da artacağını biliyoruz. Ancak şunu da biliyoruz; ne bu baskılar ne de başkaları halkımızın gelişen mücadelesini durduramayacaktır.»

Gıda-İş İzmir Şubesi seçimlerini CHP merkezinin listesi kazandı

Haber Merkezi — Gıda-İş Sendikası İzmir Şubesi Olağanüstü Genel Kurulu önceki gün yapıldı. Gültepe Belediye Başkanı'nı destekleyen ve CHP merkezinden oluşan Demokratik Sol listesi seçimleri 194 oyla kazandı.

Dev-Yol, DSM ve Halkın Kurtuluşu'ndan oluşan Devrimci Gıda İşçileri grubuyla Maoculardan oluşan bir kalabalığın kongreye yaptığı silahlı saldırıda ise bir kişi yaralandı ve çıkan kavgada eski Şube Başkanı Bekir Eken de tartaklandı.

Yapılan seçimlerde, Birlik Dayanışma, Birlik Yolu, Devrimci Demokratlar, Demokratik Merkeziyetçiler, Demokrasi İçin Birlik ve CHP sol kanadından oluşan Gıda-İş'te Birlik listesi 128 oy, Devrimci Gıda İşçileri grubu 76 oy aldı. 21 oyun boş kullanıldığı seçimlerde Kurtuluş, TSP ve Devrimci Kurtuluş yanlılarının hiçbir grubu desteklemediği öğrenildi.

RADYOLARDAN SEÇMELER

TRT - I

05.05	Ezgi Kervanı
06.30	Köye Haberler
0.40	Sabahtan Sabaha
09.05	Türk Hafif Müziği
09.40	Şarkılar
11.40	Türküler
13.15	Saz Eserleri
15.05	Hafif Müzik
15.35	Türküler . Zeybekler
17.00	Olayların İçinden
18.20	Haftanın Çocuk Şarkısı
20.00	Köy Dağarcığı
21.05	Beraber ve Solo Şarkılar
22.05	TBMM Saati

TRT - II

08.02	Gün Başlıyor
09.30	Sabah Konseri
11.50	Şarkılar ve Saz Eserleri
12.15	Oda Müziği
13.15	Bağlama Takımından Oyun Havaları
13.30	Anıların Müziği
14.15	Şarkılar
14.30	Türküler
15.00	Konser Saati
18.15	Günlerle Gelen
20.30	Küçük Konser
21.00	Sanat Olayları

TRT - III

07.02	Güne Başlarken
08.15	Sabah Konseri
09.30	Adriano Celentano Söylüyor
10.30	Diskoteğimizden
15.00	Günün Konseri
17.09	Sizin İçin
18.00	Plâklar Arasında
22.09	Gecenin Getirdikleri
24.00	Gece ve Müzik

TRT Program

19.00 HABERLER

19.05 GÖKYÜZÜ PRENSLERİ

Dizi filmin bugün yayınlanacak olan 12. bölümünde, Edvar eşinin kendisi yüzünden iflas ettiğini anlar, ancak karı-koca birbirlerini çok sevdiklerini farkederler. Vilbör Rayt'ın gösteri yapacağı önemli gün gelir. Büyük bir kalabalık onu izlemeye gelmiştir. Amerikalının havada bir buçuk saatten fazla kalması Fransız pilotlarının kendilerine olan güveni tekrar kazanmalarını sağlar.

19.30 KADIN ANA

Programda, Dibekçi Salih Kadın Ana'yı yıldırmak için horozunu kestirir. Çocuk Nuri Kadın Ana ve Güllü'nün üzüldüğünü görünce Dibekçi'nin köpeğini öldürür. Böylece sürtüşme misillemeye dönüşmüştür. Kadın Ana selâmsız Hasan'la beşyüz lira göndererek olayı tatlıya bağlamak ister, öte yandan Dibekçi'nin hışmına uğrayan Şeref Çavuş, Kaymakamlık'taki işinden olmuş, öğretmen istifa etmek zorunda kalmıştır. Fakat her ikisi de Cibil köyde yerleşmeğe karar verirler. Bunu duyan Dibekçi kriz geçirir, silahı geri tepmiştir.

20.00 HABERLER

20.35 UYKUDAN ÖNCE

20.45 TÜRK SANAT MÜZİĞİ

Aydın Utku'nun hazırladığı ve Bengül Erdamar'ın sunduğu programda, Ertan ER[illegible]U şu parçaları okuyacak. Sende Leyladan mı Öğrendin Cefakar olmayı . Gecenin Matemini, Aşkıma Örtüp Sarayım - Yine Yakmış Yar Mektubun Ucunu - Söyleme Bilmesinler Bu Aşkın Bittiğini - Mevsimler Yas Tutup Çöller Ağlasın - Açılan Bir Gül Gibi, Gir Kalbe Gönül Gibi.

21.10 TV'DE SİNEMA

Yönetmenliğini Michael Winner'in yaptığı ve başlıca rollerini Orson Welles - Oliver Reed-Carol White - Harry Andrews - Marianne Faithfuul'ın paylaştıkları **«Adını Asla Unutmayacağım»** adlı film yayınlanacak Andrew Quint bir reklam şirketinde çalışan başarılı bir yönetmendir Ancak özel yaşamı çok düzensizdir Karısından ayrı yaşamakta ve birden fazla metresi bulunmaktadır Sonunda bir gün işinden ayrılmaya ve geçmişiyle tüm ilgisini kesmeye karar verir Verdiği bu kararı uygulayarak işinden istifa eder, metresiyle ilgisini keser ve üniversiteden mezun olduğu yıllarda birlikte bir dergi çıkarmış olduğu Nicholas isimli bir arkadaşının dergisinde çalışmaya başlar Bu arada dergide çalışan Georgina isimli bir kızla da ilişki kurmuştur Öte yandan eski patronu Jonathan Lute bir türlü Andrew'un peşini bırakmamaktadır.

22.40 HABERLER

İzmir'de yurtsever polisler "işkenceler karşısında sessiz kalmayacağız" dedi

İzmir (Politika) — «Yurtsever Polislerden Halkımıza» başlığıyla bir bildiri yayınlayan İzmirli yurtsever polisler, öğrenci ve işçilere insanlık dışı davranışlarda bulunan ve açıkça faşistlerle işbirliği yapan sorumsuz ve taraflı güvenlik görevlilerini kınadıklarını belirterek, «Bundan böyle işkence olaylarında hareketsiz kalmayacağımızı, gerekirse onların anladığı dilden konuşacağımızı, bu taraflı güvenlik görevlilerine ve halkımıza duyururuz» dediler.

Geçtiğimiz günlerde İzmir'de yaratılmak istenen olaylarda, faşizmin batağına itilmiş birtakım sorumsuz güvenlik görevlilerince öğrenci ve işçi üzerinde polis terörü estirilmek istendiği kaydedilen bildiride şöyle denildi:

«Eğitim Enstitüleri'nde, TARİŞ'te ve Ege Üniversitesi'nde meydana getirilen olaylar sırasında ve olaylar sonrası gözaltına alınan işçi ve öğrencilere bazı sorumsuz kendi ideolojisine saplanan güvenlik görevlilerince insanlık dışı davranışlarda bulunulmuştur. Bu görevlilerin, kadınların karın ve kasıklarına inanılmayacak bir biçimde tekme, copla vurdukları, yine kadın ve erkekler yerlerde süründürülerek cinsiyet organları üzerinde vahşice tepindikleri, Ege Üniversitesi olaylarında bir polis müdürünün «vurun aslanlarım» diyerek gözü dönmüş belirli düşünceye hizmet eden memurlarına manevi destek sağladığı görülmüştür.»

Bildiride, her konuşmalarında tarafsız güvenlik görevlisi deyimini dillerinden düşürmeyen bu kişilerin, geçen yıl bir polis memurunu faşistlerin ini olan Çankaya'da ülkücülere dövdürdüğü ifade edilerek, «Aynı yerde elinde Cumhuriyet Gazetesi olduğu gerekçesiyle yine bir memur arkadaşımızın dövülmesi üzerine dövülen memurun saldırganlardan birini yakalayıp Basmane polis merkezine götürmesi ve saldırgana hiç bir işlem yapma gereği duyulmaması, tarafsızlıklarının en açık belirtisi olarak ortaya çıkmıştır» dedi.

CHP'li Akbulut: "Karataş'ın kara TRT'si bile daha onurluydu"

Ankara, (THA) — Sivas CHP Milletvekili Orhan Akbulut, TRT Genel Müdürü Doğan Kasaroğlu'na çektiği telgrafta, «Karataş'ın kara TRT'si bile daha onurluydu. Ekranlar daha bir karardı döneminizde »dedi.

Akbulut, telgrafında özetle şu görüşleri savundu:

«TRT çocuğu olarak sizi bu kurumun başına getirenler şimdi küçüklüğünüzden yararlanarak size suç işletiyorlar. İktidarın ne denli sadık bir çocuğu olduğunuzu herkes biliyor.

Haberde partizanlık, ekranda partizanlık sadakatinizi kanıtlamaya yetmemiş olmalı ki borcunuzu ödemek için şimdi montaj pazarlığına mı başladınız?

Düzenlediğiniz haberleri yüzleri kızararak utançla okuyor spikerler. İktidar eliyle herşey özel sektöre devredilirken siz TRT'yi AP'ye mi devrediyorsunuz?

Bu tutumunuzla toplum suçu işleyen biri olarak hesap vereceğiniz gün gelmiştir. Unutmayın ki vatan cephesi yayınını kimse kurtaramadı. Aklınızı başınıza toplayın.»

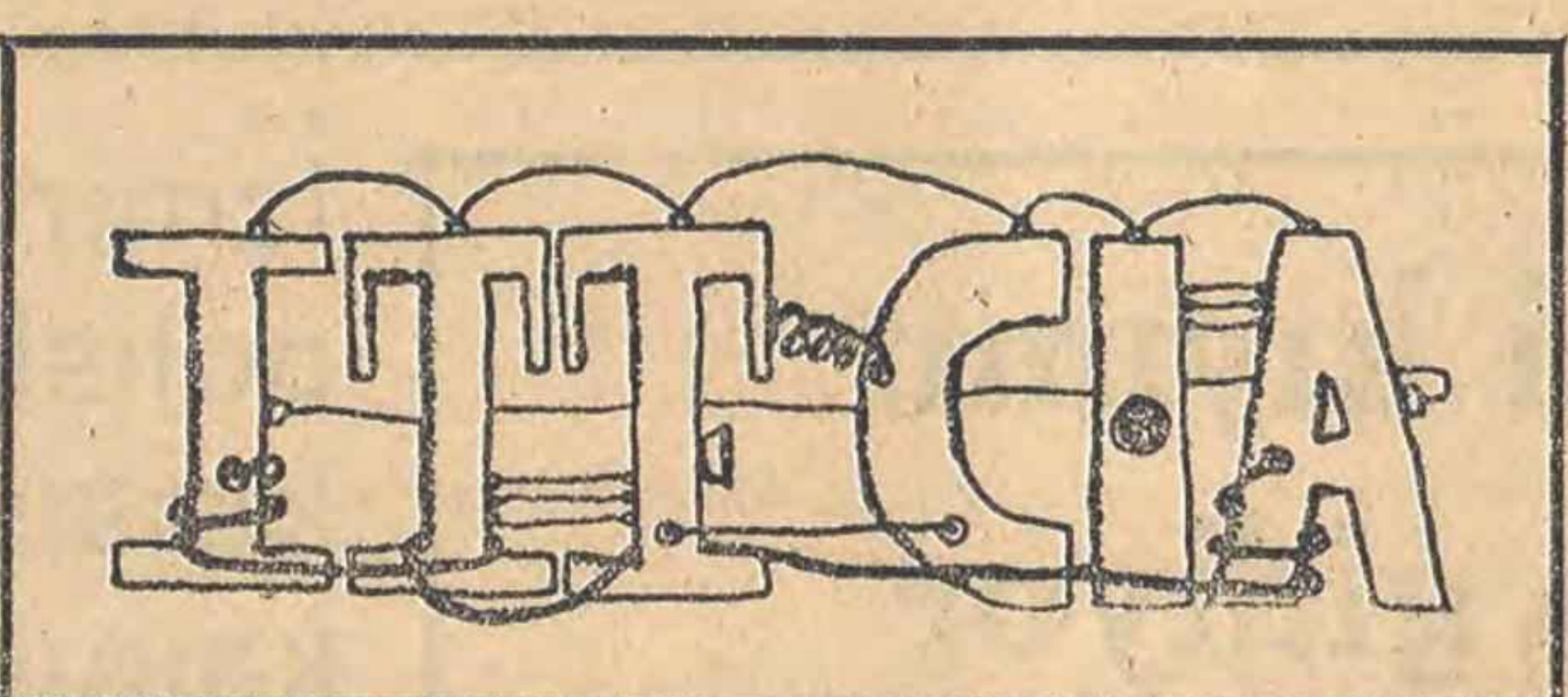

Çokuluslu şirketler ve emperyalizm

— 1 —

ABD dev şirketlerin ülkesidir, bu şirketlerin birçok ülkede şubeleri bulunduğundan genellikle «çokuluslu şirketler» deyimi kullanılmaktadır. Bu gibi şirketler ABD dış politikasında büyük bir rol oynarlar. Örneğin bulundukları ülkenin hükümeti ile dolaysız görüşmelere girebildikleri gibi yerine göre dost ülkeleri ödüllendirmek, dost davranmayan ülkeleri ise aşağıda göreceğimiz çeşitli yöntemlerle cezalandırmak yoluna gidebilirler. Şurası iyice anlaşılmalıdır ki çokuluslu şirketlerin, en az kâr etmek kadar önem verdikleri, bir diğer görevleri vardır: **Emperyalizmin dünyadaki durumunu sağlamlaştırmak.**

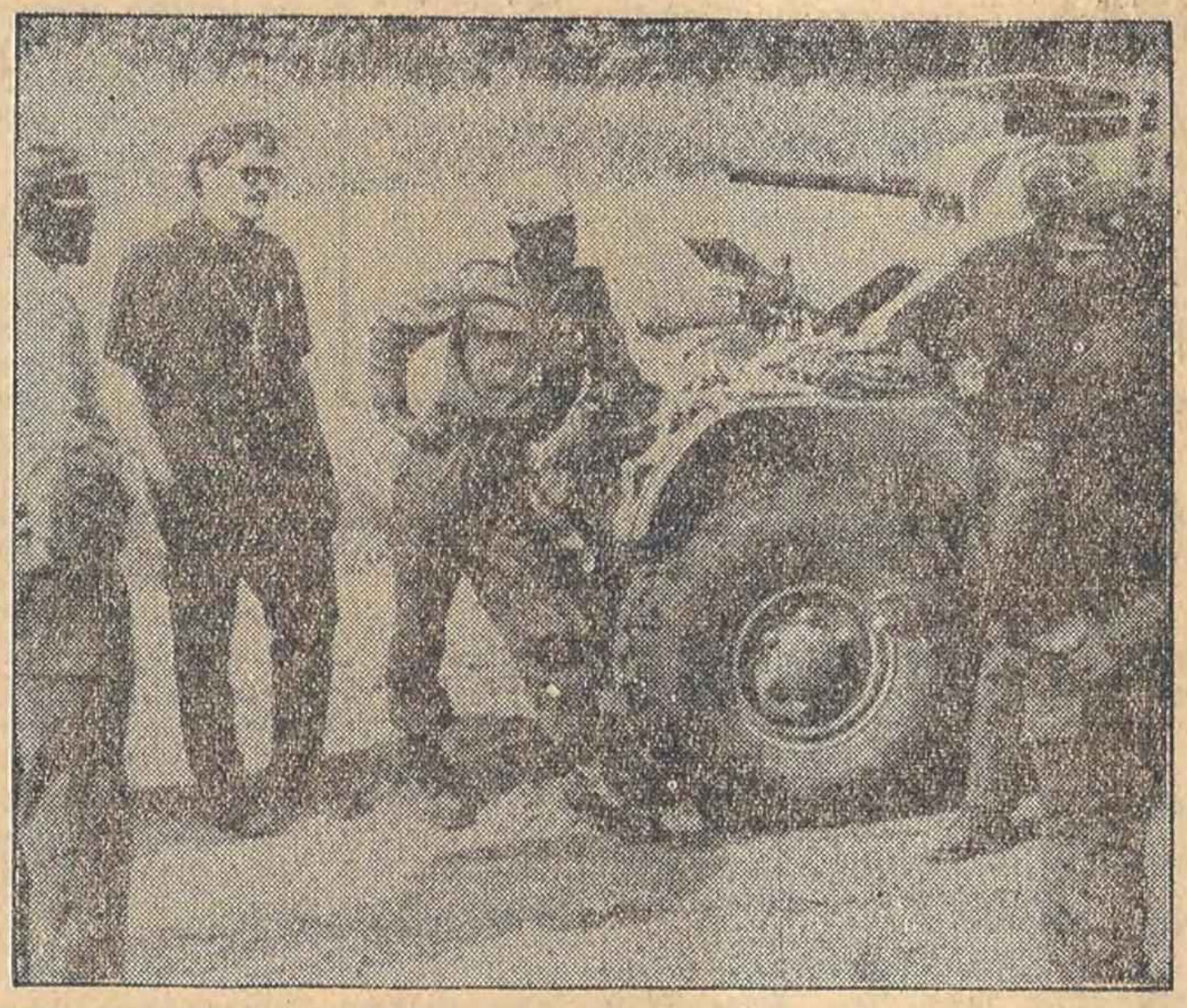

CIA ajanı Stockwell, CIA'nın Angola'da MPLA'ya karşı aktif olarak desteklediği FNLA çetesi içinde. Solda, FNLA lideri Roberto görülüyor. Stockwell MPLA'ya karşı CIA faaliyetlerinin birçok ayrıntısını açıkladı.

● ANGOLA'DA ÇOKULUSLU ŞİRKETLER, CIA, MAOİSTLER VE GÜNEY AFRİKA IRKÇILARI İLE BİRLEŞEREK MPLA DENİLEN ULUSAL KURTULUŞ GRUBUNA SAVAŞ AÇTI

ÇOKULUSLU ŞİRKETLER KANSER GİBİDİR, GİRDİKLERİ ÜLKEDE DURMADAN BÜYÜR VE SONUNDA O ÜLKE EKONOMİSİNİ KONTROL ALTINA ALIR...

● TEKELLER HÜKÜMETLERDE..

Lenin'in söylediği gibi yalnız banka sermayesiyle endüstri sermayesi birleşmekle kalmamış, her ikisi kapitalist hükümetle de bütünleşmiştir. Kapitalist ülkelerin hükümetleri tekellerin çıkarlarını korumayı en büyük görev bilirler.

Çokuluslu şirketler kapitalist hükümetteki çeşitli kuruluş ve komitelere temsilci gönderirler, örneğin 1975 sonunda ABD'de hükümete ait 1341 komite vardı, bu komitelerde 24 bin kişi çalışıyordu, bunlardan 12 bini büyük şirketlerin temsilcileriydi. Industry Week Dergisi'ne göre büyük şirketler çeşitli hükümet komitelerine en az 20 kadar temsilci göndermektedir. Bu şekilde adeta hükümetin çokuluslu şirketleri değil, çokuluslu şirketlerin hükümeti kontrol ettiği söylenebilir. Örneğin aşağıdaki büyük şirketlerin hükümet komite ve konseylerinde elliden fazla temsilcisi vardır:

Radio Corporation of America (93), ITT (92), Collins Radio (80), General Electric (79), Exxon (70), Bendix (67), Westinghouse, (58).

Şurası da önemlidir ki bazı çokuluslu şirketler tamamen veya kısmen burjuva hükümetlerin öz malıdır, böylece emperyalizmin dış ekonomik politikasında çok daha etkin olmaktadırlar. Örneğin Batı Avrupa, Kanada ve Japonya'nın dev şirketleri dış ekonomik politikalarında büyük ölçüde ABD'nin izinden gitmektedirler, bir diğer deyişle sosyalist ülkelerle çok daha az iş yapmaktadırlar.

● ÇOKULUSLU ŞİRKETLERİN MADDİ VARLIKLARI

Bu gibi şirketlerin ne kadar büyük çapta işler yaptıklarını çoğu kimse tahmin bile edemez. Amerikan dev şirketlerinin dünyadaki yıllık sanayi üretimi 450 milyar dolardır. Kanada'da üretimin 1/3'ü, İngiltere'de 1/5i, F. Almanya, Belçika ve Lüksemburg'da 1/8'i çokuluslu dev şirketlerin elindedir. Bu şirketlerin ürettiği malların her yıl 160 milyar dolarlık bölümü dış ülkelere satılır, örneğin Fransa'da dışsatımın yüzde 10-15'i, İngiltere'de yüzde 24'ü ve Belçika'da yüzde 30'u çokuluslu şirketlerin mallarına aittir.

Amerikan Exxon şirketi dünyada 34 ülkede maden araması yapmaktadır, 39 ülkede petrol rafinerileri vardır, 100 ülkede satış büroları bulunur.. Hollanda'nın Philips Şirketi, 50, İngiliz-Hollanda Unilever Şirketi 49 ve Royal Dutch Shell Şirketi 118 ülkede şubeler açmıştır. Geri kalmış ülkelerin dışsatımlarının yüzde 40'ı çokuluslu şirketlere gider.

● SANAYİ ÜRETİMİNİN ÜÇTE BİRİ..

Kapitalist dünya sanayi üretiminin üçte birini çokuluslu şirketler sağlar. İhtira beratlarının yüzde 90'ını bu şirketler almaktadır, bilimsel araştırma için harcanan paranın yüzde 80'i de yine bu şirketlere aittir. Dev şirketler kapitalist dünya ticaretinin yarısını -bazı kaynaklara göre 2/3'ünü- ellerinde tutarlar. ABD'nin dış ülkelere yatırdığı sermayenin yüzde 90'ı bu şirketlerden gelir. Kapitalist ülkelerin döviz, hammadde ve yakıt açığını da çokuluslu şirketler kapatır. Çokuluslu şirketlerin yetkilileri, dallanmaları ve olanakları son derece geniştir, öyle ki örneğin çokuluslu bir Amerikan şirketi olan Exxon'un dünyadaki dağılışı ABD elçiliklerini çok gerilerde bırakır. Çokuluslu şirketler kanser gibidir, girdikleri ülkede durmadan büyür ve sonunda o ülke ekonomisinin ana branşlarını kontrolü altına alır, çokuluslu şirket kendini o ülkenin ayrılmaz bir parçası haline getirir, işte bu noktada o ülke yavaş yavaş bağımsızlığını yitirmeğe, çokuluslu şirkete bağımlı hale gelmeye başlar, artık o şirket ve o şirketin ülkesi girip yerleştikleri bu yabancı ülkenin politikasında söz sahibi olmaya başlarlar. Amerikan ekonomisti R. Barber bu konuda şöyle yazmıştır:: **«Çokuluslu şirketlerin silahlı adamlardan oluşmuş bir ordusu yoktur, onların ordusu mühendis ve yöneticilerden oluşur. Elçilikleri ise fabrikalar, madenler ve satış mağazalarıdır. Tek eksikleri bir bayraktır..»**

● Yarın: ÇOKULUSLU ŞİRKETLERİN SİLİ «OPERASYONU»..

---

1 MAYIS KOLHOZU

Yazan: Galina NIKOLAEVA

Avdotya susuyordu...

— 65 —

Avdotya güçlükle nefes alıyordu:

— Domuz... Alaca, şimdi doğurdu... Alaca doğurmaya başladı, Ksenofontovna fermada yoktu...

— Sizin Alaca ne yapıyor böyle, bütün gece mi doğuruyor?

Korkmasına rağmen, Avdotya'nın sesinde sevinç gizliydi:

— On iki yavru doğurdu, az mı? İçinde, domuz ahırında geçirdiği bu sakin gecenin, beyaz domuz yavrularının anısı taptazeydi.

— Seni bu sokağa hangi şeytan getirdi?

Avdotya susuyordu.

Çekingen hali, tabii olmayan acelesi, onu buraya neyin getirdiğini apaçık gösteriyordu. Vasiliy, onun susmasından, kaçamaklı, kendisinden hep uzaklaştırdığı bakışlarından, Stepan'ın pencereleri önünde geceyarısı bu tuhaf karşılaşmadan ötürü karısından nefret ediyordu. Avdotya'yı, omuzundan tutarak sert bir hareketle kendine çevirdi:

— Niçin susuyorsun? Soru sorulduğu zaman yanıt ver!

Eve sessizce geldiler. Evin duvarları onlara taş gibi ağır geldi.

Sabahleyin Vasiliy, Avdotya'nın, gözyaşları içinde, utangaç yüzüyle karşılaşacağını zannediyordu. Fakat Avdotya, eskisine oranla daha sakin ve kararlıydı. Eski ürkekliği ve uysallığından eser kalmamıştı.

Vasiliy:

«Acaba aklı başına mı geldi? Galiba kendine gelmeye başladı... Belki her şey düzelir...» diye düşündü.

Çünkü böyle olmasını çok istiyordu.

Avdotya için bu gece, bir dönüm noktası olmuştu.

Avdotya «Beni ne zannediyor? Kalbimi zorlamadım mı? Eğer Stöpa'yı düşünüyorsam, bunun kusuru Vasiliy'de değil mi? Ondan acı sözden başka bir şey duymuyorum. Hem niçin? Ayaklarının dibinde sarmaşık gibi dolaşıyorum, nasıl hoşuna gideceğimi bilemiyorum», diye düşünüyordu.

Avdotya, ilk defa kendini haklı hissetmiş olarak uykudan uyandı ve bu, ona metanet verdi. Vasiliy'in, yanlış olarak, aralarındaki yakınlaşmanın başladığını zannettiği ayrılığı şiddetlendirdi.

9. KARABUĞDAY PİDESİ

Vasiliy, karısıyla uyumsuzluk halindeyken, yeniden babasına yaklaşmış ve baba evine alışmıştı.

Aile durumu çapraşık ve bulanıkken, burada, özellikle, Vasiliy'in savaşın ilk yıllarından itibaren arzuladığı, kendi evinde bulamadığı aile dirliği, sükunet ve mutluluk hüküm sürüyordu.

Babası, Vasiliy'in kalbinde ve aile yuvasında neler olup bittiğini, söylenmeden anladığı için, oğluna karşı özel bir ilgi gösteriyor ve aralarındaki bağlar, hiçbir zaman olmadığı kadar güçlü ve derin bir hal alıyordu.

Vasiliy:

«Herkes babam gibi olsaydı, insan işten zevk duyardı. Değirmene nasıl da bakıyor! Değirmen değil, eczane mübarek! Her yer tertemiz, düzgün. Her işi kuralı uygun. Ne buyurursan, yürek rahatlığıyla yerine getiriyor. Bu onun kanına işlemiş: Fena çalışmak elinden gelmiyor, evinde de her şey yerli yerinde... Onun yanında kendimi daha hafif hissediyorum» diye düşünüyordu.

Babasının yanında olduğu zamanlar, hep aydınlık ve sükunet içindeymiş duygusuyla yaşıyordu. Kendini bu duyguya canı gönülden veriyordu; çünkü, yavaş yavaş kolhozun işleri yoluna girmeye başlamıştı: Ferma elektriklendirilmiş, gübre yedeği biriktirilmiş, kereste planı yerine getirilmişti. Bazen Vasiliy, artık en büyük zorlukların atlatıldığını düşünüyordu.

(Devamı yarın)

BİLİM-TEKNİK

Keşifler ülkesi SSCB

SSCB İhtira Beratı Araştırma Enstitüsü'ne hergün 500 yakınında mucit başvurur. Bu başvurular çeşitli bilimleri temsil eden 3000'den çok uzman tarafından incelenir ve sınıflandırılır.

Enstitü dosyalarında 12 milyon kadar İhtira Beratı vardır (dünyada toplam 17 milyon kadar İhtira Beratı bulunur). Lenin'in «Keşifler Üzerine» adlı kararnameyi 1919'da imzalayışından bu yana geçen 60 yılda Sovyet mucitleri 500.000'den çok İhtira Beratı almıştır.

Sivrisinekleri yokeden balık

Aploheilus adlı küçük balık sivrisinek kurtçuklarını yediği için sıtma savaşında kullanılmaktadır. 20 aploheilus balığı bir hektar yüzölçümündeki bir su birikintisini sivrisinek kurtçuklarından temizlemeye yeter. Aploheilus'un çok sayıda üretilmesi için yeni bir sanayi kurulmuştur.

Gazlar yeraltında depolanacak

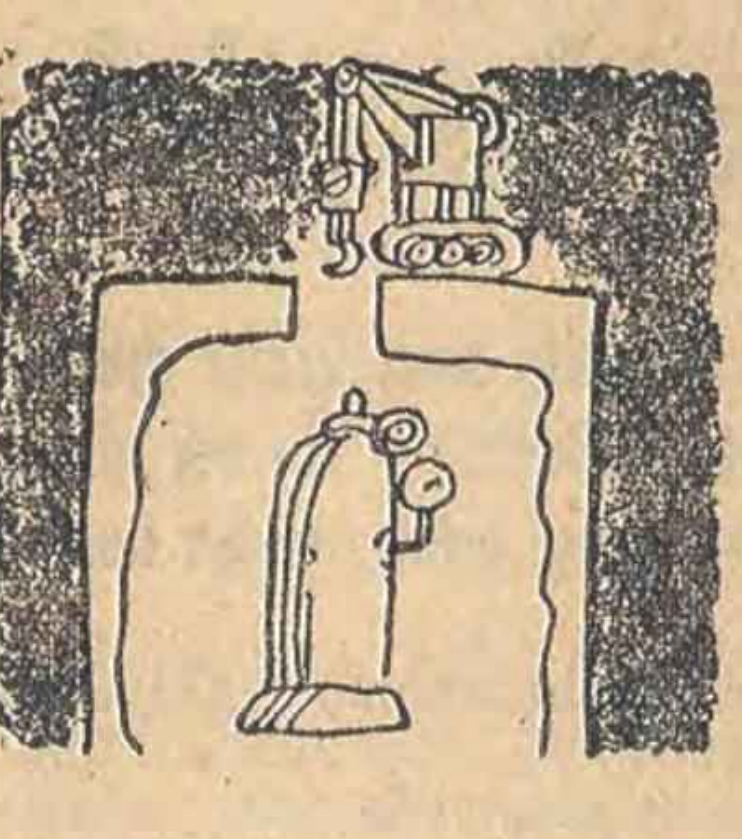

Kiev'li bilim adamları gazları depolamak için basit ve güvenilir bir yöntem buldular. Böylece Doğu Sibirya'da yeraltında etilen depo edecek bir mağaranın yapılmasına başlandı. Bu patlayıcı gaz yerin 1500 m. derinliğindeki kaya tuzu yataklarında depo edilecek. Bu derinlikteki kaya tuzu yataklarını eritmek için yeraltına basınçlı su verilmekte ve tuzlu su pompalarla yüzeye çekilmektedir.

Kitapların ömrü uzatılıyor

Bir sayfa kağıdın ortalama ömrü 100 yıldır. Leningrad'da Saltıkov-Şçedrin Halk Kütüphanesi işçileri, bilim adamları ve mühendislerle birlikte kitabın ömrünü uzatacak bir yöntem buldular: Özel bir makina eskilikten parçalanan sayfaları özel bir maddeyle kaplar. Bu madde yumuşak ve elastiktir ve kitabın kalınlığını veya ağırlığını arttırmaz.

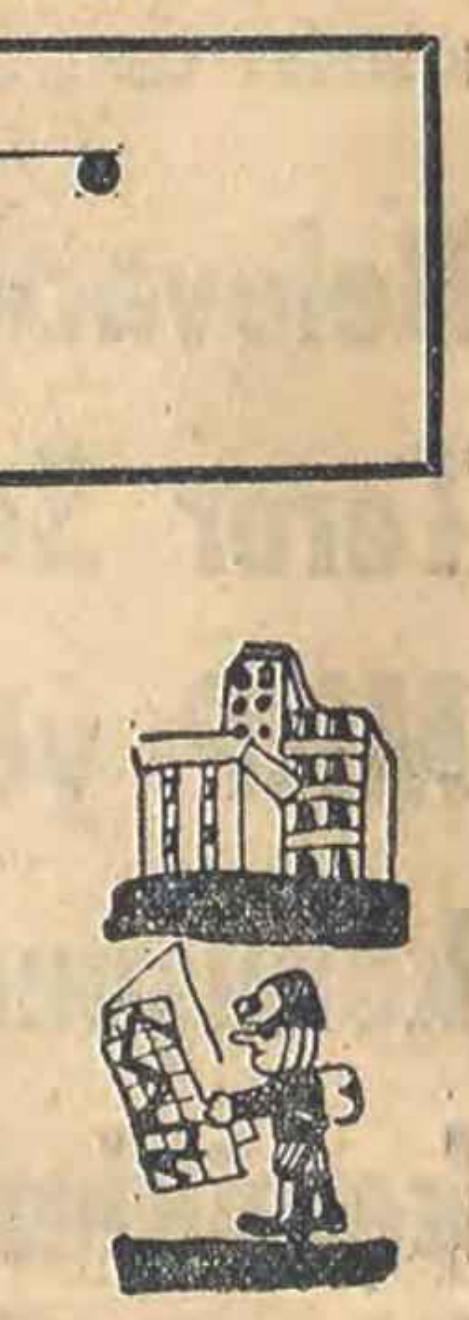

Odessa yeraltı mağaraları

Karadeniz kıyısındaki Ukrayna kenti Odessa'nın altındaki kireçtaşı mağara ve dehlizlerinin tam uzunluğunu bilen yok. Toplam 1.500 km. uzunlukta olduğu sanılan bu yeraltı yolları, yüzyıllar boyunca kentin binalarını yapmada kullanılan taşların çıkartıldığı taşocaklarından kalmadır. İkinci Dünya Savaşı sırasında Odessa, Nazilerce işgal edilmişken Sovyet gerillaları bu mağaralarda saklanır ve yalnız düşmana saldırmak için dışarı çıkarlardı. Yer sarsıntısını kontrol ve sismoloji servisleri şimdi buraların haritasını çıkarıyor, çünkü bu boşluklar yeni binaların yapımında bazı güçlüklere yol açmaktadır. Kireçtaşları eski jeolojik zamanlarda Odessa su altında iken oluşmuştu.

Ayıyı gören var mı?

Karadeniz kıyısındaki tatil kenti Yalta'ya bir sirk gelmişti. Athos adlı yavru ayı birgün açık bulduğu bir kapıdan çıkıp giderek kenti gezmeğe başladı. İlkönce oyun yerinde oynamakta olan çocukların arasına daldı. Çocuklar onu önce ayı giysileri giymiş sirk artisti sandılar, gerçek ayı olduğunu anlayınca kaçtılar. Athos keyfini bozmadan salına salına yürümesine devam etti, sonunda sirkten hayli uzak kalabalık bir otobüs terminalinde yakayı ele verdi.

Kargalar da yardım ister

Latviya'da Valka kentinde işçi S. Domrats kızıyla ormanda dolaşıyordu. Acıklı bir kuş sesi duydular, az sonra bir karga çalılıklardan çıkıp Domrats'ın omzuna kondu. Şaşıran Domrats kargayı kovdu. Karga yakındaki bir çalıya uçarak oturdu ve ötmeye devam etti. Sonra çalıdan çalıya uçmaya başladı, belli ki Domrats'ın kendisini izlemesini istiyordu. Böylece Domrats ve kızını bir çalının dibine kadar getirdi, orada kanadı kırılmış bir karga yatıyordu. Domrats'lar yaralı kuşu eve getirdiler. Diğer karga onları eve kadar izledi ve arkadaşı iyileşene kadar bahçede yaşadı. Sonra her ikisi de uzaklara uçtular.

Balığın karnındaki saat

Birgün Dnepropetrovsk kentinden A. ve V. Taran çifti, sandalla balık tutmaya çıktı. Hemen 3 kilo kadar gelen iri bir turna balığı yakaladılar. Eve gelince Valentina balığı temizlemeye başladı, bu sırada balığın karnında bir kol saati buldu, saat çalışmaktaydı ve doğruydu. Valentina yakından bakınca bunun kendi kol saati olduğunu gördü. Balık tutarken saatini çıkarmış, saat kazayla suya düşünce de balık onu yutmuştu.

MARKSÇI-LENİNCİ
FELSEFENİN TEMELLERİ II
TARİHSEL MADDECİLİK
Büyük boy 125 lira
KONUK YAYINLARI
POSTA KUTUSU: 749 İSTANBUL
TEMEL DAĞITIM
HİMAYE-İ ETFAL SOK.
ORHANBEY İŞHANI
NO 6 KAT 1 DA.1
CAĞALOĞLU İST.
Tel 27 22 62

Y. Krasin
Devrim Sürecinin Diyalektiği
2. Baskı
yepyeni bir çeviriyle
75 TL
KONUK YAYINLARI
POSTA KUTUSU: 749 İSTANBUL
TEMEL DAĞITIM
HİMAYE-İ ETFAL SOK.
ORHANBEY İŞHANI
NO 6 KAT 1 DA.1
CAĞALOĞLU İST.

Bulgar Hava Yolları

Haftada 7 kere Sofya'ya, bir kere Kahire, Şam ve uygun bağlantılarla Avrupa ve Kuzey Afrika'nın büyük merkezlerine uçuyoruz.

BALKAN
BULGARIAN AIRLINES

Telefon: 45 24 56
Taksim, İnönü Geziyeri No: 8 - İSTANBUL

ASTER-İŞ ASKERİ TERSANE VE ASKERİ İŞYERLERİ İŞÇİLERİ SENDİKASI GENEL BAŞKANLIĞINDAN

Sendikamız ile aşağıda ünvan ve adresleri gösterilen işyerleri işverenleri arasında, anılan işyerlerinde çalışan üyelerimiz adına toplu iş sözleşmesi akdedilecektir.

275 sayılı Yasanın 12. maddesi gereği ilânen duyurulur.

1. Dz. K.K. Taşkızak Tersanesi Komutanlığı — Hasköy—İstanbul
2. Hava Harb Okulu Komutanlığı — Yeşilyurt—İstanbul
3. İstanbul Boğazı Onarım Destek Komutanlığı — Anadolukavağı—İstanbul
4. 1018 Ağır Bakım Tamir Fabrikası Müdürlüğü — Zeytinburnu—İstanbul
5. K.K.K. 1013 Tekerlekli Araçlar Yenileştirme Yedek Parça Montaj Fabrikası Müdürlüğü — Tuzla—İstanbul
6. Umuryeri Deniz Onarım Atelyesi Müdürlüğü — Anadoluhisarı—İstanbul

(Basın: 796) — 1147

Politika
SAVAŞSIZ SÖMÜRÜSÜZ BİR DÜNYA İÇİN

- Sahibi: Politika Basım ve Yayım A.Ş. adına .... KEMAL TÜRKLER
- Yazıişleri Müdürü .... Osman İKİZ
- İstanbul: Yerebatan Cad. Taşsavaklar Sok. No: 5 Cağaloğlu Tel. 27 77 12 - 27 69 09 - Teleks: 23 290
- Ankara: İzmir Cad. No: 20/27 Kat: 7 Kızılay Telefon: 18 79 59 17 65 36 — Teleks: 42 486 42 879
- İzmir: Şehit Fethi Bey Cad. Hasan Hoca Sok. No: 42/2 Konak Telefon: 13 69 61
- Dizgi: .... Politika Tipo Tesisleri
- Baskı: ...... Cumhuriyet Matbaacılık ve Gazetecilik T.A.Ş.
- Dağıtım: .... Hürriyet Holding A.Ş.
- İLAN KOŞULLARI: 3-4-5-7 sayfalar (sütun / cm): 500 TL. Yayın ilanları (tek sütun, 5 cm): 500 TL. Ölüm, Teşekkür, Nişan, Doğum vb. (tek sütun 5 cm): 1000 TL.
- ABONE KOŞULLARI: 3 aylık: 450 TL. 6 Aylık: 900 TL. 1 Yıllık: 1800 TL. Avrupa ülkeleri: 1 Yıllık 260 DM., 6 Aylık: 130 DM. Diğer ülkeler için 1 Yıllık: 180 Dolar.

TSİP "Demokratik Birlik Platformu"nun

(Baştarafı 1. Sayfada)

yalizmin siyasi, askeri ve iktisadi dayatmalarına, işbirlikçi tekelci sermayenin ekonomik politikasına ve bunların sonucu olan baskılarına boyun eymeyecekler.

Bugün işçi sınıfı politik hareketi başta olmak üzere tüm devrimci - ilerici güçlere düşen görev, sömürü ve tahakküme karşı ve bunların en dışa vurmuş biçimi olan faşizme karşı en geniş demokratik güçlerin birliğini ve ortak mücadelesini zaman yitirmeksizin kurmaktır.

İşçi sınıfımız ve emekçi halk güçlerimiz iktidar hedefi doğrultusunda yürürken, bugün tüm demokrasi güçlerinin karşı karşıya bulunduğu faşizm tehlikesine, her türlü siyasal gericiliğe bütün baskılara ve antidemokratik uygulamalara karşı demokratik güçlerin örgütlü birlikteliğini kurmak güncel planda en ivedi görevdir. Ancak bu görev başarıldığı ölçüde, halen sendikalarda, diğer meslek örgütlerinde, gençlik ve kadın kuruluşlarında, kültürel derneklerde örgütlenmiş olan milyonlarca emekçinin sınıfsal dinamiklerini ve tüm toplumsal mücadelelerini biraraya getirip, bütünleştirmek ve merkezileştirmek mümkün olacaktır. Ve böyle bir görevin başarılması ölçüsünde sadece temel hak ve özgürlüklerinin korunması, siyasal demokrasinin savunulması, mevcut demokratik mevzilerin elde tutulup geliştirilmesi gibi ivedi gerekler saptanmış olmakla kalmayacak, aynı zamanda halk güçlerinin iktidar mücadelesi için daha elverişli olanaklar, daha ileri örgütlenme düzeyleri ve daha yüksek örgütlü beraberlikler yaratılabilecektir.

Türkiye Sosyalist İşçi Partisi, şu anda varolan eylem birliği düzeylerini aşarak, daha ileri düzeylerdeki siyasal ve demokratik birlikteliklere ulaşmak ve giderek cephe birliğine varmak için, siyasal olan veya olmayan tüm devrimci, ilerici, yurtsever ve demokratik örgütlerin mümkün olan en geniş zeminde biraraya gelerek, geniş kapsamlı bir demokratik birlik platformunu oluşturmaları gereğini önemle vurgular.

Bu amaçla, devrimci - ilerici siyasal güçlerin, faşizme, emperyalizme, şovenizme ve tekellerin egemenliğine karşı siyasal işbirliğini uzun verimli iktidar hedefi doğrultusunda kurmak ve böylesi bir politik işbirliğini stratejik bir siyasal program etrafında gerçekleştirmek, bu şekilde sosyal ve ulusal kurtuluş mücadelesinde saf tutan politik güçlerin kalıcı beraberliğini inşa etmek gerekir.

Öte yandan güncel planda ivedi önem taşıyan tüm demokratik güçlerin başarıyla yerine getirilmesi için sadece siyasal örgütlerle değil, aynı zamanda siyasal nitelikli olmayan tüm demokratik kuruluşlarla birlikte örgütlü antifaşist birlik yaşama geçirilmelidir.»

Memur

(Baştarafı 1. Sayfada)

ler konunun Millet Meclisi Genel Kurulu'nda görüşülmesi sırasında aynı yola başvuracaklarını, Milli Savunma ve Milli Eğitim Bakanlıkları dışında kalan tüm bakanlıkların bütçelerinden belli bir oranda fon kesilerek Maliye Bakanlığı bütçesine aktarma yapılacağını bu fondan da memur maaşları katsayısının 25'e çıkmasıyla meydana çıkacak farkın karşılanabileceğini belirtiyorlar Ancak Meclis Başkanı'nın Anayasa'nın 94. maddesinin son fıkrasını öne sürerek konuya karşı çıkması nedeniyle o günkü oturumu kendisinin yönetmesi halinde önergeleri oylamaya bile koymayarak katsayı artırımını önleyebileceği belirtilmekte.

Fransa'da

(Baştarafı 1. Sayfada)

mesini amaçlayan bir baskı ve yılgınlık politikasının hedefi olmaktadır» denildi.

Bildiride daha sonra 1979 yılında öldürülen savcıların, Milliyet Gazetesi Genel Yayın Yönetmeni Abdi İpekçi'nin, Prof. Cavit Orhan Tütengil gibi bilim adamlarının bu tür cinayetlerde, bu amacın sağlanmasına yönelik olarak katledikleri bildirildi.

Daha sonra bildiride şu görüşlere yer verildi:

«Bu kişilerin katilleri hâlâ serbest dolaşmaktadırlar ve devlet otoriteleri bunları yakalamkta ya güçsüz ya da pek niyetli görünmemektedirler. Bu durum Türkiye'de demokratik düzenin yaşaması için ciddi tehlikeler doğurmaktadır.

Aşağıda imzası olan bizler, bu terör dalgası karşısında, başta üniversiteler olmak üzere fikir özgürlükleri ve profesyonel çalışmaları, terör tarafından tehdit altında bulunanlarla dayanışma içinde bulunduğumuzu belirtiriz. Gene aşağıda imzası olan bizler, Türkiye Cumhuriyeti otoritelerine sorumluluklarını ele alarak, bu canice eylemleri sona erdirmelerini ve tüm Türkiye Cumhuriyeti vatandaşlarının temel haklarını, siyasal ve profesyonel çalışmalarını garanti altına almalarını dileriz.»

BİLDİRİYİ İMZALAYANLAR

Bildiriyi imzalayan ünlü Fransız bilim adamları arasında Cumhurbaşkanı Giscard d'Estaing'in danışmanlarından ve Sorbonne Üniversitesi Siyasal Bilimler Fakültesi öğretim üyelerinden Alain Lanceloy, ünlü iktisatçı Charles Bettelheim, ünlü yazar Jean Paul Sartre, Simonne de Bevoir, Türkolog Lous Bazin, iktisatçı Maurice Godelier, Hukuk Pfofesörü F Demirchel, tarihçi Maxim Rodinson da bulunuyor.

YİTİK

İstanbul Barosu'ndan aldığım avukatlık kimliğimi yitirdim. Geçersizdir.

Av. Hasan ÇELİKEL
(P: 1150)

YİTİK

İÜ İst. Tıp Fakültesi'nden aldığım İETT kartımı yitirdim. Geçersizdir.

Mustafa MUSTAFA
(P: 1151)

YİTİK

MMYO'dan aldığım İETT kartımı yitirdim Geçersizdir.

Ender TURAN
(P: 1152)

DİSK'in çağrısı

Baştarafı 1. Sayfada)

bizim beklediğimiz DİSK'in bu çağrısına (evet) yanıtını vermesidir. Çünkü bu hayat pahalılığı, devalüasyon kararını tüm işçi sınıfı, tüm çalışanlar karşılamak, faturasını ödemek durumunda bırakılmışlardır. İktidarın hazırladığı bu durumun, alınan kararların emekçi halka yarar getirmeyeceği, açık tehlikeleri beraberinde getirdiği ortadadır. Çağrı kimden gelirse gelsin, ortak tavır, güç ve eylem birliği sağlanmalıdır.

İcra Kurulu'nun bu çağrıya olumlu yanıt vermesini bekliyoruz. İcra Kurulu'nun vereceği yanıtı yanlış görürsek, biz sendikamızın tüm üyeleri gelişen olaylar karşısında üzerimize düşeni yapacağız.»

TEZ BÜRO-İŞ

Öte yandan Tez Büro - İş Sendikası Genel Başkanı Uğur Batmaz, güç ve eylem birliğini savunduklarını belirterek, **«Biz zaten kendi işkolumuzda DİSK üyesi sendikalarla güçbirliği içerisindeyiz. Bu kararı daha önce ortak açıklamalarla kamuoyuna duyurmuş ve bunu yaşama geçirme çabasına girdiğimizi belirtmiştik»** şeklinde konuştu.

DİSK 9 Şubat'ta

(Baştarafı 1. Sayfa'da

deden DİSK Başkanvekili Nebioğlu, Antbirlik işyerlerinde örgütlü, DİSK'e bağlı Tekstil Sendikası Başkanı Rıdvan Budak, Gıda - İş Sendikası Genel Başkanı Demirhan Tuncay, Sosyal - İş Başkanı Özcan Keskec'in sorunu çözüm getirmek amacıyla Antalya'da bulunduklarını, ancak Antbirlik Genel Müdürü'nün görüşmekten sürekli kaçtığını kaydetti.

Antbirlik işyerlerinde Genel Müdürlük dışındaki tüm ünitelerde işçilerin canlarını korumak ve genel müdürlüğün yasalar içinde hareket etmesini sağlamak amacıyla fabrikaları koruduğunu belirten Kemal Nebioğlu, bölgedeki diğer işçilerin Antbirlik işçilerinin davranışını desteklemek ve güçlendirmek amacıyla Salı günü saat 11.00-13.00 arasında işlerini bırakarak toplantılar düzenleyeceklerini ve dayanışmanın hangi yollarla sürdürüleceğini tartışacaklarını belirtti. Nebioğlu ayrıca 9 Şubat 1980 Cumartesi günü de DİSK'in işçi kıyımına, sürgünlere, antidemokratik baskı ve uygulamalara karşı dayanışma mitingi yapacağını işçiler ve tüm emekçilerin bu mitinge çağrılı olduklarını bildirmiştir.

Zonguldak'ta faşistler saldırdı 35 ilerici

(Baştarafı 1. Sayfa'da

ve teslim olmak istemeyen faşistlerden biri polisin açtığı ateş sonucu vurularak ağır yaralandı. Kaçan üç MHP yanlısı silahlarını dereye attılar. Dört-Yol'da meydana gelen olayın tepkisi sürerken cadde ve sokaklarda ilerici avına çıkıldı. İlericilerin bulunduğu kahve ve lokallerin önünde polislerle, komandoların gövde gösterisi yaptıkları bunun üzerine ilericilerin Zonguldak Akademi Öğrencileri Yurdu'nun önünde toplanarak "kahrolsun faşistler" şeklinde sloganlar attıkları bildirildi. Bu arada Yücel adlı bir MHP yanlısının ilericilere silah çektiği, polislerin de MHP yanlısı Yücel adlı faşistin silahını aldıkları ancak bir süre sonra iade ettikleri öğrenildi. Bu arada 20 ilerici gözaltına alındı. Gözaltına alınan ilericiler tutuklanarak Zonguldak Kapalı Cezaevi'ne konuldu. Duruşmayı izlemeye gelen ilericilere faşistlerin taşlı sopalı saldırısı sonucunda meydana gelen olaylarda da polis çop ve dipçik kullandı. Bu olayda da 15 ilerici - devrimci gözaltına alındı. Daha sonra tutuklandılar.

Olaylardan sonra bir açıklama yapan Akademi Öğrenci Derneği ile Zonguldak İGD Başkanı, faşist - polis işbirliğinde yapılan saldırıların ilerici - devrimcileri yıldıramayacağını belirttiler.

ADANA'DA

Adana'da Barkal semtindeki bir kahvehanede, önceki gün saat 13.15 sıralarında oturmakta olan Bahattin Altıntop adlı bir ilerici 2 faşist tarafından öldürüldü.

Bahattin Altıntop adlı ilericiyi öldüren faşistler emniyet yetkililerince gözaltına alındı. Gözaltına alınan faşistlerden birinin "Noter'in oğlu" lakabıyla anıldığı, diğerinin ise "Bekçi Aziz'in oğlu" adıyla tanındığı öğrenildi.

İSTANBUL'DA

İstanbul Eyüp Güzeltepe Baraka İlkokulu Müdürü ve TÖB-DER üyesi Ahmet Kılıç 3 Şubat günü evine girerken bir faşist tarafından kurşunlanarak öldürüldü.

TÖB-DER üyesi Ahmet Kılıç, saat 16.00 sularında kayınbiraderi ile birlikte evine girerken 17-18 yaşlarında bir faşist yanlarına yaklaşarak ateş etti. Olayda Kılıç'ın kayınbiraderi kurtuldu. Vücuduna 7 kurşun isabet eden Baraka İlkokulu Müdürü Kılıç ise olay yerinde öldü. Faşist katil kendisini biraz ilerde beklemekte olan iki arkadaşıyla birlikte kaçtı.

Evli ve 5 çocuk babası olan Ahmet Kılıç, faşistler tarafından sürekli olarak ölümle tehdit ediliyordu.

Kılıç'ın öğretmen arkadaşları yaptıkları açıklamada, «Ahmet bir yandan çocuklarını geçindirmek için öğretmenliğin dışında çeşitli işlerde çalışırdı, diğer yandan TÖB-DER saflarında işçi sınıfının savaş yolunda yürüyen öğretmenlerle birlikte özveriyle mücadele ederdi. İşçi sınıfımız ve tüm demokrasi güçlerinin faşist katillerden hesap soracağı günler yakındır» dediler.

Gültepe'de Akran sokakta sağ görüşlü olduğu öne sürülen bir radyo tamircisi ölü bulundu. İsa Demirkan'ın önceki gece geç saatlerde öldürüldüğü belirlendi.

İsa Demirkan'ın üzerinde «Erol Özdemir» adına düzenlenmiş bir kimlik kartı bulundu.

Şişli'de bir işçi kimliği meçhul kişilerin saldırısı sonunda vurularak öldürüldü.

Emniyet Müdürlüğü yetkililerinin verdiği bilgiye göre, Şişli Palazoğlu sokak üzerinde silahlı kişilerin saldırısına uğrayan Mustafa Gökçeli adındaki işçi çeşitli yerlerinden vurularak yaralanmış, yaralı işçinin Şişli Etfal Hastanesi'ne kaldırılırken yolda öldürüldüğü bildirildi.

ANKARA'DA

Ankara'da oto sürücüleri'ni silah zoruyla soyan dört silahlı sağ eylemci yakalandı. Aydınlıkevler Hasköy Golf Kulübü sahasında 25 Ocak günü Hasan Dönmez adlı bir oto sürücüsünü silah zoruyla soyan Yılmaz Yüksel ve Durmuş Güvercin adlı sağ eylemciler yakalandı.

Oto sürücüsü Hasan Dönmez'in parasını ve kıymetli eşyaları ile teybini silah zoruyla alan Yılmaz Yüksel ve Durmuş Güvercin'in üzerinde iki adet 7.65 çapında tabanca ile 14 mermi ele geçirildi.

Sanıkların yapılan sorgulamalarında sağ eylemci oldukları ve bölgede terör yaratmak için arkadaşları ile soygunlar düzenledikleri belirlendi. Elde edilen bulguların değerlendirilmesi sonucu Mustafa Yılmaz ve Sezai Akan adlı komandolar bir toplu tabancı ile yakalandılar. Sanıkların görüşlerini benimsemeyen beş oto sürücüsünü çeşitli tarihlerde aynı yöntemlerle soydukları saptandı.

Sanıkların soyulan kişilerle yapılan yüzleştirmelerinde olayların faili oldukları kanıtlandı.

Aynı soygun olaylarına katıldıkları saptanan ve kimliği belirlenen dört komandonun da aranmasına devam ediliyor.

Ankara Sıkıyönetim Komutanlığı Askeri Mahkemesi'ne sevkedilen Yılmaz Yüksel, Durmuş Güvercin, Mustafa Yılmaz ve Sezai Akal sorgulamaları sonucu tutuklanarak Mamak Askeri Cezaevi'ne gönderildiler.

İSKENDERUN'DA

İskenderun'da «Türkiye Sosyalist İşçi Partisi, Birlik Dayanışma ve Devrimci Demokratlar» imzalı bildirileri dağıtanlar, polisin saldırısına uğradı. 2 kişinin tartaklandığı olayda polislerin bir miktar bildiriyi de yırttıkları öğrenildi. Konuyla ilgili olarak Türkiye Sosyalist İşçi Partisi İlçe Örgütü adına bir açıklama yapan Sabri Bolat, olayı protesto ettiklerini bildirdi. Bolat, açıklamasında şu görüşlere yer verdi:

«5 Şubat Pazar günü ortak bildiri dağıtmakta olan TSİP, Birlik Dayanışma ve Devrimci Demokratlara polis tarafından saldırılmış ve bildiri dağıtmaları engellenmek istenmiştir. Saldırıda gözdağı vermek isteyen polisler 2 arkadaşımızı tutuklamış, bir miktar bildiriyi de yırtmıştır. Olayda özellikle Hasan Torlak adındaki polisin silah çekmesi ve kışkırtıcı hareketlerde bulunması dikkat çekmiştir. Egemen güçlerin kendi kanun ve hukuk kurallarını bile emekçiler için fazla gördüğünü bu olay bir defa daha kanıtlamaktadır. Terörü önleme bahanesiyle temel hak ve özgürlüklere saldıran patronlar cinayet ve katliamların asıl sahibi insanlık düşmanı faşist MHP'yi gözlerden saklama çabası içinde dirler. Yapılan keyfi saldırıyı nefretle kınadığımızı belirtirken, demokrasi güçlerinin birliğinin, olağan hale getirilmek istenen bu gibi saldırı ve baskıları aşacağını kamuoyuna duyururuz.»

GİRESUN'DA

4 Şubat günü saat 03.15 sıralarında TİP İl Yönetim Kurulu üyesi ve Esnaf Kefalet Kooperatifleri İkinci Başkanı Mustafa Oksal'ın elektrikçi dükkanı faşistler tarafından bombalandı. Cemal Gürsel caddesi üzerinde bulunan işyerinde ve çevrede büyük çapta hasar meydana geldi.

MERSİN CEZAEVİ'NDEKİ DİRENİŞ SONA ERDİ

Mersin Kapalı Cezaevi'nde bulunan tutuklu ve hükümlülerin başlattığı direniş, isteklerin kabul edilmesi sonucu sona erdirildi.

Jandarma nezaretindeki görüşmelerin kaldırılmasını, yemeklerin daha kaliteli çıkarılmasını ve İnfaz Yasası'nın değiştirilmesini isteyen tutuklu ve hükümlüler, aralarında cezaevi müdürünün de bulunduğu 5 kişiyi rehin alan Mersin Kapalı Cezaevi tutuklu ve hükümlüleri isteklerinin savcılık tarafından kabul edilmesi üzerine, rehineler serbest bırakılarak direnişe son verildi.

DUYURU

Sendikamız, aşağıda belirtilen işyerlerinde çalışan üyeleri işçiler adına işyeri düzeyinde Toplu İş Sözleşmesi yapacaktır. 275 sayılı yasanın 12. maddesi gereğince duyurulur.

BAYSEN
BAYINDIRLIK İŞÇİLERİ SENDİKASI GENEL MERKEZİ — ANKARA

İŞYERLERİ:

1 — Bayındırlık Bakanlığı Yapı İşleri Genel Müdürlüğüne bağlı Yapı İşleri 1. Bölge Müdürlüğü Beşiktaş/İSTANBUL
2 — Bayındırlık Bakanlığı Yapı İşleri Genel Müdürlüğü'ne bağlı İstanbul Büyük Yapılar Projeleri Bölge Müdürlüğü - Taksim/İSTANBUL
3 — Bayındırlık Müdürlüğü - İSTANBUL

(Pol: 1133)

Adalar

(Baştarafı 1. sayfada)

nu yetkililere götüreceğini ve bir gün içinde kesin bir yanıtın verileceğini söyledi. Vali Yardımcısının kesin sözü üzerine vilayet önünde toplanan halk dağıldı.

Öte yandan, ada halkı TİKP'nin eylemlerini destekledi̇ğini açıklamasına karşın, dün sabah TİKP'nin yayın organı Aydınlık gazetesi muhabirine fotoğraf çektirmediler ve Aydınlık gazetesini protesto ettiler.

Adaların emekçi halkı, eylemlerinin istekleri yerine getirilinceye dek süreceğini söylediler.

ADALAR İLÇESİ MUHTARLARI AÇIKLAMA YAPTI

Adalar İlçesi Muhtarları tarafından dün basına yazılı olarak yapılan açıklamada Adalarda oturup da, İstanbul'da çalışmak zorunda kalan işçi, memur ve öğrencilerin son zamlarla çok güç durumda kaldığı belirtildi. Açıklamada, uygulamanın yasalara ve Anayasa'ya da aykırı olduğu belirtildi ve Ada halkının giriştiği protesto eyleminin yasaları çiğnemek olmadığı, aksine Anayasa'yı savunmak olduğu ifade edildi ve «Kararlıyız» denildi.

Muhtarlar tarafından ortaklaşa yapılan açıklama aynen şöyle:

«Bizler Adalar'da oturan binlerce dar gelirli işçi, memur ve öğrencileriz. Aramızda çalışanların yaklaşık yarısı kadındır. Bir kısmı da henüz anne ve babalarının vesayeti altında olan çocuklardır.

Hemen hemen tümümüz gemiden indikten sonra işyerlerimize dolmuş ve otobüslerle gitmekteyiz. Akşam dönüşleri de yine araç değiştirerek gemiye yetişebilmek için koşuşmalar içerisinde geçmektedir. Yolda geçen süreyi de eklersek günde onaltı saatimiz yolda ve işyerinde geçmektedir. Bu koşullar altında, bu ağır çalışma şartlarını göğüsleyerek yurt ekonomisine katkıda bulunmak için, bakmak zorunda olduğumuz anne, baba, eş ve çocuklarımıza ekmek getirebilmek için yaşamımızı törpülerken son yapılan zamlarla ayakta kalmamız mümkün değildir.

Son yapılan zamlarla 250 TL.'lık Adalar - Sirkeci abonman kartlarının 1200 TL.'sına çıkartılması ve 87.50 TL.'sı olan öğrenci abonman kartlarının 530 TL.'sına çıkartılması kararı düpedüz Adalar halkına «Çalışma, aç lıktan öl.» Okuyanlarımıza da «Okula gelme» demekten başka bir şey değildir.

Yaşama hakkımız elimizden alma anlamına gelen bu zamları protesto etmek bizim hakkımız, daha da öte görevimizdir. Çünkü yaşamak hakkımız, Anayasa'yı savunmak görevimizdir.

Bu zam kararları Anayasamızın 14, 35, 41, 42, 43 ve 60. maddelerine indirilmiş bir darbedir. Anayasamızın 42. maddesi şöyle demektedir: «Çalışma herkesin hakkı ve ödevidir. Devlet, çalışanların insanca yaşaması ve çalışma hayatının kararlılık içinde gelişmesi için, sosyal, iktisadi ve mali tedbirlerle çalışanları korur ve destekler.»

Yaşama hakkımızı elimizden alanlara, Anayasa'yı çiğneyenlere karşı amacımıza ulaşana kadar protestolarımız devam edecektir. Yasaları çiğnemiyoruz. Yasaları hatta Anayasa'yı savunuyoruz. Kararlıyız...»

ANKARA'DA GÖSTERİLER

AP hükümetinin «Açlık Paketi»ni protesto gösterileri Ankara'da dün de devam etti. Kızılay'ın çeşitli bölgelerinde ilerici banka ve büro emekçileri gösteriler düzenlediler. Kalabalık bölgelerde «Açlık Paketi»ni protesto eden pullar attılar, pankartlar astılar.

Meclis binasının önünde Sıhhiye Köprüsü'ne, Kızılay dan Maltepe Demirtepe Köprüsü'ne kadar yol boyunca tüm duraklarda ve büyük mağazaların önünde «Zamlara hayır», «Bunalımın yükünü taşımayacağız», «Genel direnişe hazırız» yazılı binlerce pul atan banka ve büro emekçileri ayrıca Kızılay Bulvarı üzerine ve İzmir Caddesi'ne de «Zamlara hayır» yazılı ve Birlik Dayanışma imzalı pankartlar astılar.

Güzeltepe Baraka İlkokulu Müdürü TÖB-DER üyesi

AHMET KILIÇ

İşçi sınıfının savaş yolunda yürüyen öğretmen yığınlarıyla omuz omuza emperyalizme, faşizme, şovenizme karşı özveriyle dövüştüğü için faşist katillerce katledildi.

Anısı ölümsüzdür. Kavgasını sürdüreceğiz.

İSTANBUL BİRLİK DAYANIŞMACI
ÖĞRETMEN ARKADAŞLARI

İhraçlık

(Baştarafı 1. Sayfa'da

ması yolunda bir anlaşma yapıldı. Ancak, 1975 yılında kurulan Birinci Milliyetçi Cephe Hükümeti bu anlaşmayı tek yanlı olarak iptal etti. Bunun üzerine Birleşik Amerika firması Türkiye aleyhinde yetkili İngiliz mahkemelerinde dava açtı ve Türkiye, İngiltere Temyiz Mahkemesi'nin de onayladığı bir kararla 80 milyon dolar tazminat ödemeye mahkum edildi.

Kesinleşen bu karar karşısında Türkiye, Birleşik Amerika firması ile anlaşma yolunu denedi ve firmaya 125 bin ton buğday verilerek olayın kapatılmasını kararlaştırdı.

Türkiye'nin mevcut döviz darboğazı koşullarında, 25 milyon dolarlık en iyi cins buğdayını tazminat olarak ödemek zorunda kalmasının sorumlularının belirlenmesi önem taşıyor. Ancak, bu konuda bugüne kadar hiçbir işlem yapılmamış bulunuyor.

AET'ye

(Baştarafı 1. Sayfa'da

buluşacak. Bu buluşmada, Türkiye'nin uygulayacağı uzun dönemli ekonomik politikalarının belirlenmesine yönelik çalışmalar ile, OECD bünyesinde oluşturulmasına çalışılan ikinci «taahhüt toplantısı»nın koşulları irdelenecek.

Heyet, Salı günü Federal Almanya'ya geçerek, Deutsche Bank ve Dresdner Bank merkezlerini ziyaret etmeyi öngörüyor.

Edirne'deki

(Baştarafı 1. Sayfa'da

koalisyon yapmasına kesinlikle karşıyız.

— Parlamentoya sunulan, DGM ve diğer antidemokratik yasaların CHP'nin program ve felsefelerine karşı olduğu inancındayız. Bu nedenle, CHP yönetici ve gruplarının, bu yasaları engellemesi için gerekli çabayı göstermesini dileriz.

— Kıyımlara karşı olduğumuzu belirtir, bu konuda aktif mücadele edilmesini öneririz.

— Bu ekonomik ve siyasal bunalım devam ederse, ileride ülkemizi ve halkımızı açlık tehlikesiyle karşı karşıya bırakacaktır. Bu konuda partimizin aktif politika yapmasını öneririz.»

İSTANBUL'DA

Öte yandan CHP Kartal, Beşiktaş ve Bakırköy ilçelerinde önceki gün olağan aylık örgüt toplantıları yapıldı. Toplantılarda konuşan CHP İstanbul Milletvekilleri Sevil Korum ve Çağlayan Ege **«Ülkemiz yabancı uluslara peşkeş çekilmek isteniyor»** dediler.

CHP Kartal, Beşiktaş, Bakırköy ilçelerinde yapılan toplantılara meclis üyeleri, ilçe başkanları, partili muhtar ve üyelerin katıldığı öğrenildi. CHP Beşiktaş ilçesinde konuşma yapan Korum ve Ege işçilerin, memurların, küçük esnafın gün geçtikçe ezilmeye çalışıldığını, alınan devalüasyon kararının, yoksulları daha yoksullaştıracağını söylediler. Daha sonra söz alan ve aylık toplantıya bülten sunan Beşiktaş ilçesi yönetim kurulu, ABD emperyalizminin halkımızı sömüren yüzünün ortaya çıktığını belgelerle açıklayarak, **«MESS patronlarının Demirel Hükümeti'nde görev almasıyla ABD'ye daha çok bağlanılmıştır»** dedi.

Ayrıca, DGM ve baskı yasalarına karşı basın bildirisi hazırlamak nedeniyle parti disiplin kurulunca görevinden alınmaya çalışılan CHP Beşiktaş İlçesi Gençlik Kolu Başkanı Mustafa Haloğlu dünya halklarının bağımsızlığı yolunda mücadele verenlere bir çağrıda bulunarak **«ezilenlerin ezenlere karşı birleşerek ortak mücadele etmesi gerekir»** dedi.

Ören Toplantısı'nın ardından

DISK'in birliği yolunda olumlu bir adım

Osman İKİZ

(Baştarafı 5. Sayfada)

sımasını göstermesi bakımından ilgiyle karşılandı.

Bu arada toplantıda tartışılan en önemli konulardan biri de DİSK'in 6. Genel Kurulu'nda karar altına alınan cephe kararının vakit geçirmeden sağlanması yolunda girişimlerde bulunulması oldu. Bu konuda Tekstil Sendikası Genel Başkanı Rıdvan Budak'ın yaklaşımı bir çok sendika tarafından da desteklendi. Rıdvan Budak konuşmasının bir bölümünde; «Politik platformda TSİP, Birlik Dayanışma ve Devrimci Demokratlar arasında imzalanan protokole ve oluşturulan güç ve eylem birliğine yüksek değer biçiyoruz. Bu girişim, faşizme karşı cepheye giden yolda atılmış önemli bir adımdır» **diyordu.**

Diğer yandan demokrasi güçlerinin birlikte savaşımı konusunda Gıda-İş Sendikası adına konuşan Mehmet Mıhlacı'nın; «Emperyalizme ve faşizme karşı mücadelede komünistlerin, sosyalistlerin ve sosyal demokratların birlikte mücadelesine inanıyoruz» **ifadesi ayrılıkları körükleyenlere karşı olumlu bir yanıt oluyordu.**

Sosyal-İş Sendikası Genel Başkanı Özcan Kesgeç de üçlü çağrıyı eleştiri konusu yapanlara verdiği yanıtda şunları söylüyordu; «Komünist olmayabilirsiniz, Sosyalist olmayabilirsiniz, Sovyetler Birliği'ni sevmeyebilirsiniz. Ancak şunu bilmeniz gerekir ki demokrat olmanın asgari koşulu, antikomünist ve antisovyetik olmamaktır.»

Petkim-İş Genel Başkanı Mustafa Karadayı ise CHP konusunda; «CHP'nin tabanı demokrasiden yanadır, antiemperyalisttir, antifaşisttir. Bu nedenle CHP'nin olumlu ve olumsuz yanları birbirine karıştırılmadan eylem birliğine çekilmesi için çaba sarfedilmelidir» **derken tutarlı bir politikanın örneğini göstererek toplantıda bu konunun netleşmesine yol açıyordu. Mustafa Karadayı'nın** «emperyalizmin bölgemizde sürdürdüğü planları komşu ülkelerin işçi sendikaları ile görüşmek, karşılıklı görüşlerini almak, bölgemizde sendikal dayanışmanın sağlanabilmesi için ülkemizde bir uluslararası sendikal konferans düzenlenmesi» **önerisi de karar altına alınıyordu.**

Bütün bu yanlarıyla Ören toplantısı, DİSK içinde iki yıldır sürmekte olan olumsuz havanın dağılması ve birliğin sağlanması yolunda olumlu bir adım oldu. Şimdi bu gelişmeden hoşnut olmayanlar çıkabilir, tekrar olumsuz bir hava estirmeye çalışanlar çıkabilir. Ancak tüm ilerici çevreler bu gibi gelişmelere yol açacak olanların hangi hesaplara hizmet ettiklerini gözden kaçırmayacaktır.

Başbakanlık Bütçesi Senato'da

(Baştarafı 1. Sayfada)

yan Köksal Topadan'dan sonra Senato Başkan Vekili Cengizhan Yorulmaz sözü Sivas CHP Milletvekili Hüseyin Öztürk'e verdi.

Hüseyin Öztürk'ün konuşmasını tamamlamasından sonra CHP'li Senato Başkan Vekili Cengizhan Yorulmaz **«görüşmeler tamamlanmıştır maddelerin oylanmasına geçiyoruz»** dedi. Bu sırada salonda CHP'li üyelerin AP'li üyelerden çoğunlukta bulunduğu görüldü. Cengizhan Yorulmaz'ın **«Başbakanlık bütçesini kabul edenler etmeyenler, kabul edilmiştir»** demesinden sonra CHP'li üyeler itiraz etti ve **«reddedildi»** diye bağırdılar.

ZİL AÇILIYOR

CHP'lilerin itirazından sonra Cengizhan Yorulmaz tekrar oylama yaparak bütçenin reddedildiğini açıkladı.

Oylama sırasında Başkanlık Divanı'nda oturan kontenjan senatörü Hüsamettin Çelebi'nin kuliste bulunan üyeleri salona davet eden zili açtığı görüldü.

ARA VERİLİYOR

Yorulmaz, Başbakanlık bütçesinin reddedildiğini açıkladıktan sonra DPT bütçesine geçileceğini söylediği anda AP'liler kürsü önüne biri kerek oylamanın yeniden yapılmasını istedi, bu arada bazı AP'li senatörlerin de sıra kapaklarına vurdukları görüldü.

Faşistlerin

(Baştarafı 1. Sayfa'da

lis, kahvede bulunan ilericileri, yoldan geçenleri ve çevredeki birkaç esnafı alarak 2'nci Zırhlı Tugay'a götürdüler.

Yaklaşık 70-80 kişinin göz altına alınmasına neden olayı faşistlerin başlattıkları ve daha sonra kaçtıkları belirlendi. Bu arada polis DİSK'e bağlı Gıda - İş Cevizli Şubesi'ni de basarak sendika binasında bulunan Tekel işçilerini gözaltına aldılar. Görgü tanıklarının ifadelerine göre, burada gözaltına alınanlar iki askeri cemse ve bir sivil kamyona doldurularak götürüldüler.

Türkler'in

(Baştarafı 1. Sayfada)

mezhep ve ırk ayrımı yapılmaksızın yasalar önünde eşit olduğu ifade edildi.

Irak Büyükelçiliği Basın Müsteşarlığı'ndan yapılan açıklamada bu tür yayınların iki ülke arasındaki ilişkilere ters düştüğü ve dostluk bağlarına zarar verici olduğu savunularak, yayınlarda tehditler savurulmak yoluyla uluslararası politika kurallarına da temelden ters düşüldüğü belirtildi. Açıklamada, **«bu tür yayınların özellikle Adalet Partisi iktidarının görüşlerini yansıttığı bilinen gazetelerde yer almasının da ilgi çekici»** olduğu kaydedildi.

Irak Büyükelçiliği'nden yapılan açıklamada, bu tür yayınlara karşı çıkıldığı zaman bu tür görüşlerin yansıtılmasının basın özgürlüğüne bağlandığı ileri sürülerek, bu yayınların bağımsız ve egemen Irak devletinin içişlerine müdahale sayıldığı belirtilmiştir.

GAZETE İLANI

Birleşik Alman İlaç Fabrikaları Türk Ltd. Şti. Mensupları Yardımlaşma Derneği'nin yıllık olağan Genel Kurul toplantısı 20 Şubat 1980 Çarşamba günü saat 17.00'de fabrika salonunda yapılacaktır.

Sayın üyelerimize duyurulur.

YÖNETİM KURULU

GÜNDEM:

1. Açılış ve başkanlık divanı seçimi.
2. Yönetim ve denetleme kurulu raporlarının okunması.
3. Raporlar hakkında görüşme.
4. Yönetim ve denetleme kurulunun aklanması.
5. Yeni yönetim ve denetleme kurulunun seçimi.
6. Dilek ve temenniler.

(P: 1135)

İskeçe şimdi de ödünsüz bir uygulama vaat etti

● Futbol Federasyonu Başkanı "Yönetmeliklerin bize vereceği her türlü selahiyetleri tam olarak kullanacağız. Hiçbir şekilde, hiçbir müesseseye taviz vermeyeceğiz" dedi

Ankara, (THA) — Futbol Federasyonu Başkanı İbrahim İskeçe, Türkiye Ligleri'nin ikinci yarısının başlaması nedeniyle verdiği demeçte, «yönetmeliklerin bize vereceği her türlü selahiyetleri tüm olarak kullanacağız. Hiç bir şekilde hiçbir müesseseye taviz vermeyeceğiz» dedi.

İskeçe demecinde şunları söyledi:

«İkinci devre lig maçları bu hafta başlayacak. İlk devre sonunda takımların puan durumu en az on takımın kümede kalma mücadelesi vereceğini gösteriyor. Bugüne değin yapılan lig maçlarında bu şekilde nazik bir durum olmamıştı. Bu bakımdan ikinci devre lig maçlarının oldukça zor şartlar altında geçeceği yadsınamaz.»

Hakemlerin de insan oldukları gerçeğinin gözden kaçırılmaması gereğine değinen İskeçe daha sonra şöyle konuştu:

«Futbol Federasyonu olarak rica ediyorum. Arzu etmediğimiz halde meydana gelebilecek olan hadiselerden takımlar ve şehirler zarar görür. Bu nedenle cefakar futbol seyircilerinden takımlarını centilmence desteklemelerini bekliyorum. Hiçbir şekilde kimseye ödün verilmeyeceğinin bütün komuoyunca bilinmesinde yarar görüyorum. İkinci devre karşılaşmalarının olağan şekilde devamını arzu ediyor, tüm takımlara başarılar diliyorum.»

Kıbrıs kadrosu Kiraz tarafından açıklandı

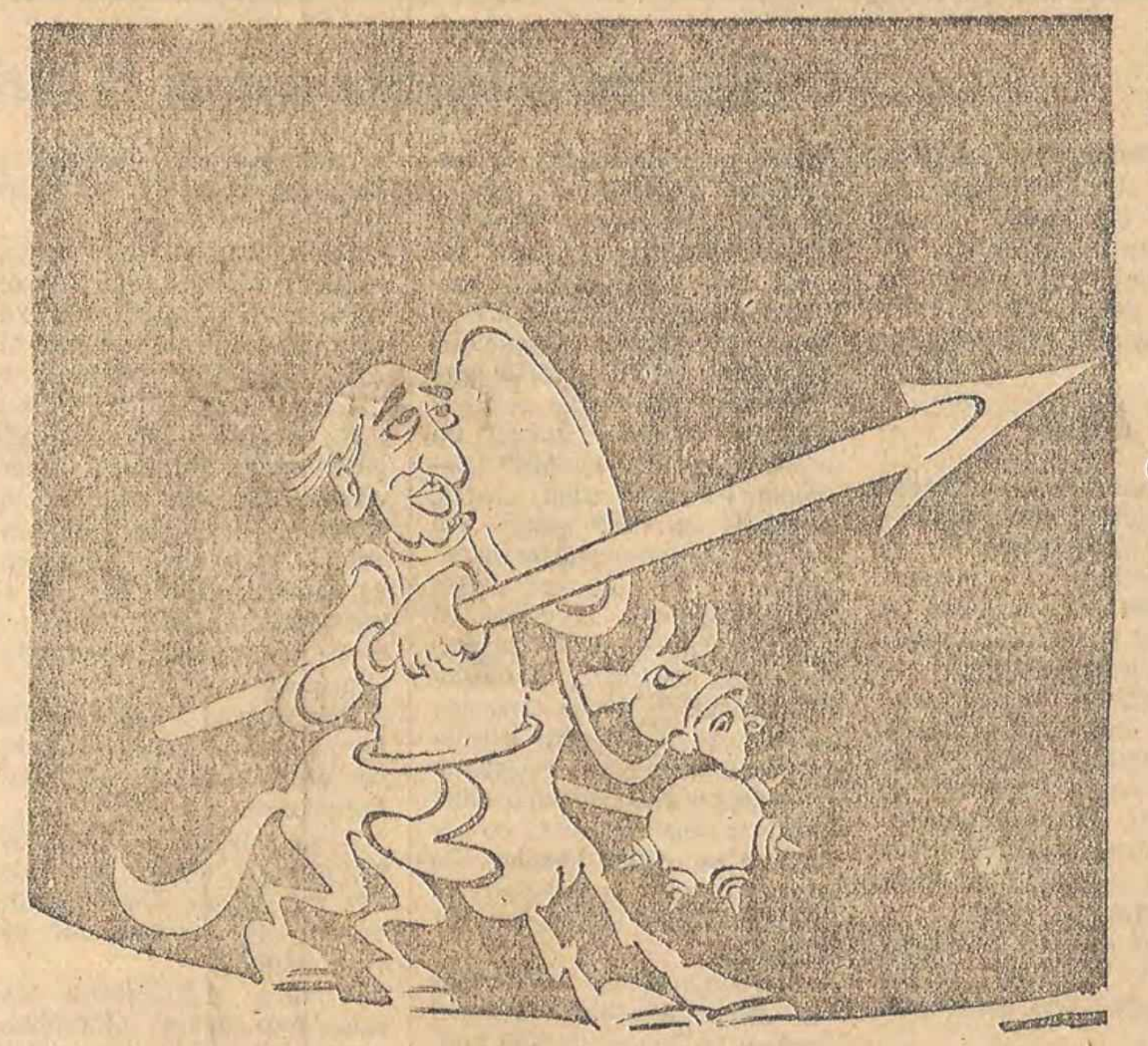

Hayret!.. Ulusal Takım kadrosunda ikinci ligden futbolcu var

● Bir süredir egemenliğini koruyan ulusal takımdaki birinci lig dükalığını, Bandırmaspor kalecisi İbrahim yıktı. Kıbrıs kadrosunda 7 yeni isim bulunuyor

Ulusal takım aday kadrosu 11 Şubat'ta Mersinli Ahmet Tesisleri'nde toplanacak. Kadro ertesi gün Kıbrıs'a gidecek

Kıbrıs Türk Federe Devleti Ulusal Takımı'yla özel bir maç yapacak olan A Ulusal Takımımızın aday kadrosu Ulusal Takımlar Başantrenörü Sabri Kiraz tarafından dün İstanbul'da açıklandı.

İnönü Stadı'ndaki futbol Federasyonu bürosunda aday kadroyu açıklayan Sabri Kiraz kadroya alınmayan bazı isimlerin unutulmadığını, kadronun kısıtlı olması nedeniyle bunların çağrılamadığını belirtti.

Kıbrıs Türk Federe Devleti'yle Kıbrıs'ta 13 Şubat'ta oynanacak A Ulusal Takım'ın aday kadrosu şöyle:

Şenol, Turgay, Mustafa (Trabzonspor), Fatih, Güngör, Orhan (Galatasaray), Fatih, K. Hüseyin, Ahmet (G. Antepspor), Osman, Sinan (Rizespor), Raşit (F. Bahçe), Nejdet (Beşiktaş), Sedat (Bursaspor), K. Mustafa (Altay), İbrahim (Bandırmaspor)

7 yeni ismin bulunduğu aday kadroya uzun yıllardan sonra bir ikinci lig takımından futbolcu çağrıldı. 1. Lig takımlarının ulusal takımdaki hegemonyasını Bandırmaspor'un başarılı kalecisi İbrahim kırdı.

11 Şubat'ta İstanbul Mersinli Ahmet Tesisleri'nde toplanacak olan ulusal takım, 12 Şubat günü Kıbrıs'a geçecek. Aynı gün bir antrenman yapacak olan futbolcular 14 Şubat'ta yurda dönecek.

Ulusal Takımlar Başantrenörü Sabri Kiraz'dan alınan bilgiye göre ulusal takımımıza çeşitli ülkelerden özel maç teklifleri yapılıyor. Karşılaşma tarihleri üzerinde bir anlaşmaya varılırsa Polonya, Hollanda, Bulgaristan ve Endonezya ile özel maçlar yapılacak.

Ulusal Takımlar Başantrenörü Sabri Kiraz, aday kadrolara çağrılan futbolcuların kamp disiplinine uymalarının, birbirleriyle olan ilişkilerinin memnunluk verici olduğunu belirterek, maçlar sırasında futbol kaidelerine bağlı kalmalarının sevindirici olduğunu söyledi.

M. Ali yalpalıyor

Dar Üs Selam — ABD'nin kendisine verdiği özel bir uçakla siyah Afrika ülkelerinin 1980 Moskova Olimpiyatlarını boykot etmelerini sağlamak amacıyla geziye çıkan Dünya Ağır Siklet eski Boks Şampiyonu Muhammed Ali ABD Başkanı Jimmy Carter'e yumruk atmaya hazırlanıyor.

Muhammed Ali kendisinin ABD tarafından aldatıldığını belirterek geziyi iptal edeceğini söyledi.

Bu arada, Nairobi'de yayınlanan ve Doğu Afrika'nın en büyük gazetesi olarak bilinen «Nairobi Sunday Nation» Gazetesi Başkan Carter'in Amerikalı zencilerden oy alabilmek için Muhammed Ali'yi bu geziye çıkardığını yazdı ve bu yüzden Carter'in büyük bir hataya düştüğünü belirtti.

Genel Müdür "Halk koşuları,, türü etkinlikleri yasakladı

Komando Refaiddin kulüp ve sporcuları tehdit etti

● Genel Müdürlüğün izni olmadan yarışmalara katılanlar Türkiye birinciliklerine alınmayacak

Ankara (Politika) — Beden Terbiyesi Genel Müdürü Refaiddin Şahin tarafından 67. Bölge Müdürlüğü'ne, ve kulüplere yazılan bir genelge ile, bölgelerin ve kulüplerin halk koşulları, halk yürüyüşleri ve benzeri etkinliklerde bulunmasının yasaklanarak, Atletizm Federasyonu'nun iznine bağlandığı belirtildi. Bölge ve kulüplere gönderilen yazıda bu tür düzenlemeyi izin almadan yapan kulüpler ile bu düzenlemelere katılan veya destek olan kulüplerin Türkiye'de yapılan yarışmalara alınmayacakları belirtildi.

28 Ocak 1979 tarihli ve 14 - a/174 sayılı ve Beden Terbiyesi Genel Müdürü Refaiddin Sahin'in imzasını taşıyan genelge aynen şöyle:

«Bazı bölge ve kulüplerin şahsî çabaları neticesinde yurtdışında ve yurtiçinde bölge ve kulüp atletizm yarışmaları düzenledikleri geçmiş yıllardan müşahede edilmiştir. Yapılan bu yarışmalar atletleri teşvik bakımından çok yararlı yarışmalardır. Ancak bu gibi yarışmalara katılma ve organize etme milletlerarası amatör atletizm federasyonu yönetmeliğinin 12. maddesine göre milli federasyonların iznine tabidir.

Kulüp ve bölgelerin izin almadan yarışmalara katılmaları hlalinde anılan yönetmeliğin 53. madde 10. fıkrasına göre Türkiye'de yapılan yarışmalara katılmayacaklardır.

Bundan böyle yurtiçi ve yurtdışı yarışmalarına iştirak edecek bölge ve kulüplerin zamanından önce yönetmelik esaslarına göre gerekli iznin atletizm federasyonundan almalarını rica ederim».

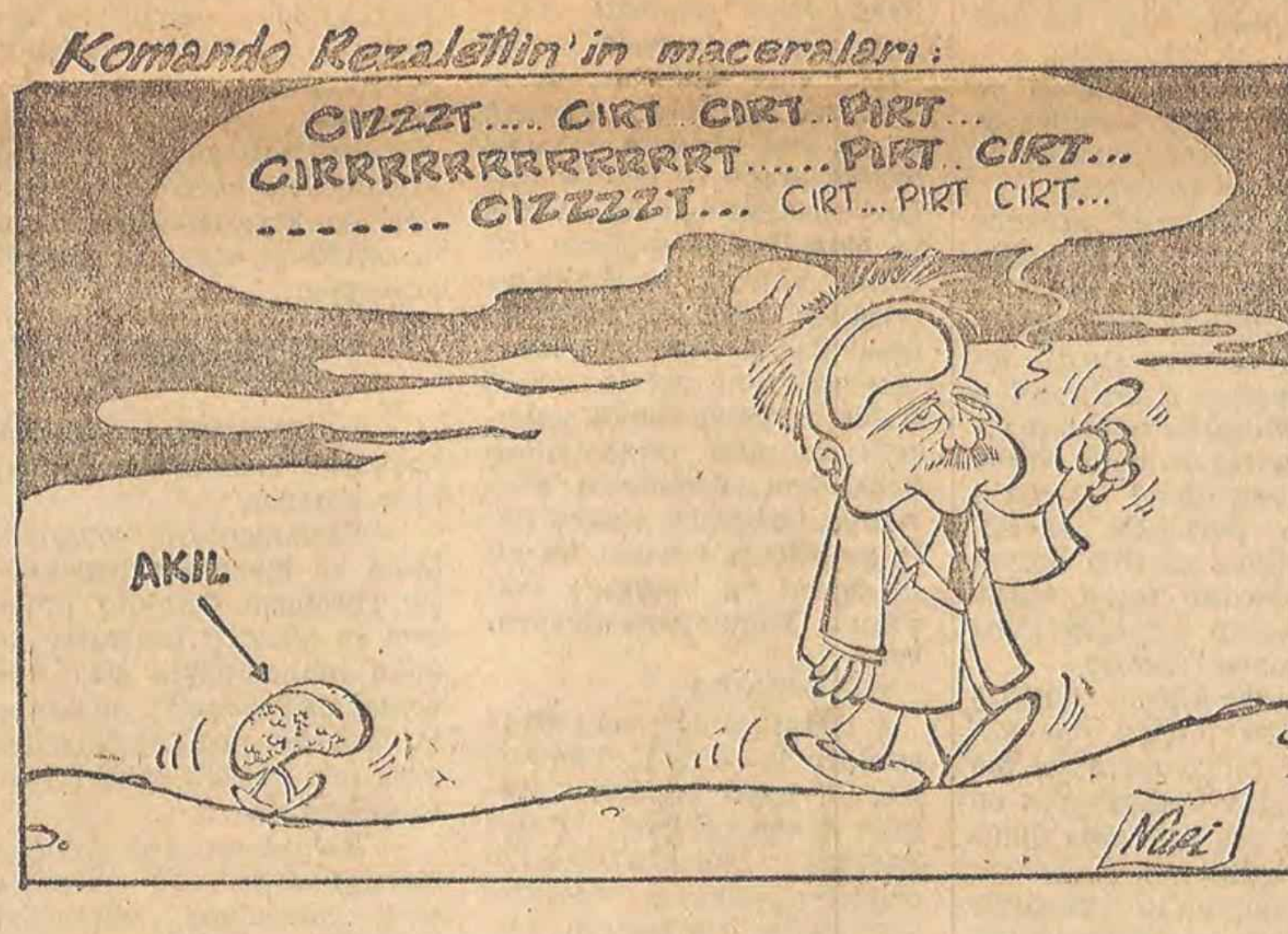
Komando Rezalettin'in maceraları:
CIZZZT.... CIRT CIRT..PIRT...
CIRRRRRRRRRRRRT......PIRT..CIRT...
------- CIZZZZT... CIRT...PIRT CIRT...
AKIL
Nuri

Akademili'den mektuplar

OLİMPİYATLARA DOĞRU

«Sovyetler Afganistan'ı işgal etti.»
Bu kavram güncel gazetlerde baş manşet, radyo ve TV'de de birinci haber olarak geçti.
Ve olayı dünya kamuoyu, liderleri aracılığı ile eleştirdi kınadı.
Öylesine veryansınlı sözler, konuşmalar yapıldı ki, dört milyar insan farkında olmadan savaş psikozu içine gömüldü.

Ülkemizin sayın liderleri de, kendilerini bu akıma kaptırıp, ileri geri sözler savurmaya başladılar.
Ne büyük hatadır bu, ne büyük gaf.
Düzeltilmesi olanaksız.

Bir ülke ki, yakacak, kullanacak petrolü yok, yiyecek yağı yok, döviz rezervleri suyunu çekmiş, üretim neredeyse durmak üzere, sen kalk bu ortamdaki halkı, sömürülmüş, posası kalmış halkı bir de savaş psikozu içine itiver.
Amerika ile üslerle ilgili anlaşmayı oldu-bittiye getir. Sonra da iş yapmış gibi ortalıkta dolaş. Olmaz böyle şey.

Hesap sorarlar adama, hesap.
Diyeceksiniz ki spor sayfası ile bunların ne ilgisi var? Var, hem de nasıl!..
Hatırlanacaktır; Amerika Devlet Başkanı sayın Carter «Sovyetler'e tahıl ambargosu uygulayacağız» dedi. Ardından tüm dünyaya ticari ambargo koymaları için çağrı yaptı. Ettı eyledi. Sonuç alamayınca; Moskova Olimpiyatları'nı boykot çağrısında karar kıldı.
Yazımızın amacı budur.
Sayın Carter sorarım size, neden?
Sanırım yanıtınız da hazırdır:
«Çünkü, Sovyetler insan haklarını çiğneyerek bir ülkeyi işgal etmiştir.»

Hangi insan hakları, siz bu sözcüklerin anlamını, daha doğrusu varlığını biliyor musunuz?
Vietnam'ı kana boğarken, olimpiyatlarda boy göstermekten hiç de utanç duymuyordunuz.
Arjantin'de insanlar boğazlanırken, Dünya Futbol Şampiyonası için boykot çağrısını hiç düşünmemiştiniz.

1936'da Berlin Oyunları'nda, İngiliz, Fransız ve Alman dostlarınızla, birçok ulusun insanlarını kendi bayraklarınız altında yarıştırmaktan, hiç de huzursuz olmamıştınız.
Sonra olimpiyatların amacı; «siyasi yaşam ile sporun karıştırılmaması, insanların barış ve dayanışma içinde yaşamalarının sembolize edilmesi» değil midir?
Ama, bunu siz yıllar önce yokettiniz.
Şimdi oyunları boykot etseniz ne çıkar, etmeseniz ne çıkar?

● **Akademili**

Faruk Ilgaz, gençlerin başarısından pay çıkarıyor

● Fenerbahçe Kulübü Başkanı "Sezon başında bizi transfer yapmadı diye kınayanlar, Mustafa, Adem, İsmail, Selçuk, Yaşar ve Müjdat'ı izlerken ne düşünüyorlar?" diye sordu

İstanbul (THA) — Fenerbahçe Kulübü Başkanı Faruk Ilgaz, «Sezon başında bizi transfer yapmadı diye kınayanlar Mustafa, Adem, İsmail, Selçuk, Yaşar ve Müjdat'a ne diyecekler» dedi.

Göreve yeni gelecek Yönetim Kurulu'nun son derece şanslı olduğunu belirten Ilgaz daha sonra şöyle konuştu:

«Denizlispor'u da eleyerek kupada yolumuza devam ediyoruz. Sezon başındaki tüm şanssızlıklara rağmen futbol takımımız artık kendini bulmaya başladı.

Görevi devredeceğimiz son haftada tur atlamamız bizi son derece sevindirdi. Bu arada yeni göreve gelecek Yönetim Kurulu başta transfer olmak üzere son derece şanslı bir dönemde görev alıyorlar.

Sıkıntıları biz çektik, onlar rahata geliyorlar. Örneğin, bugün hiçbir takımın kadrosunda bulunmayan Adem, Mustafa, Müjdat, Yaşar, İsmail, Selçuk gibi 6 tane kıymetli eleman çıkardık. Bunun yanı sıra 14 futbolcunun mukavelesini geçen sezon yaptık. Göreve gelecek yeni arkadaşlarımızı bu fırsatları herhalde iyi değerlendireceklerdir» dedi.

Sarı - Kırmızılı takımın file bekçisi Eser'in sağ eli Düzce maçında kırıldı

Düzce maçında eli kırılan Eser 3 hafta takımındaki yerini alamayacak

Düzcespor karşılaşmasından sonra Sosyal Sigortalar Hastanesi'nde rontgeni çekilen Galatasaray'ın ulusal kalecisi Eser Özaltındere'nin kırık olduğu saptanan sağ eli alçıya alındı. Üç hafta eli alçıda kalacak olan Eser, bu süre içersinde çalışmalarını topsuz yapacak, takımındaki yerini alamayacak.

Salon Atletizm Yarışmaları'nda iki Türkiye Rekoru kırıldı

Ankara (A.A.) — Kapalı Salon Atletizm Yarışlarında iki yeni Türkiye rekoru kırıldı, bir rekor ise egale edildi.

Naili Moran Atletizm Sahası'nın kapalı pistinde yapılan ve iki gün süren yarışlar sonunda yeni Türkiye rekorunu uzun atlama bayan yıldızlarda Gül Teksoy 5.30 ile büyükler ise Ayşe Özkol 5.61 ile kırdı. Egale edilen rekor ise 50 metre engelli yarışında yine Ayşe Özkol tarafından 7.6 ile yapıldı.

İki gün süren müsabakalar sonunda birinci gelen sporcular şunlar:

50 m. engelli yıldız bayanlar: Nermin Arısoy 8.7 m.

50 m. engelli büyük bayanlar: Ayşe Özkol 7.6 m. (Y.T.R.E.)

Uzun atlama yıldız bayanlar: Gül Teksoy 5.30 m. (Y.T.R.)

Uzun atlama büyük bayanlar: Ayşe Özkol 5.61 m. (Y.T.R.)

Gülle atma yıldız bayanlar: Hatice Anter 6.85 m.

Gülle atma yıldız erkekler: Sinan Gülsaraç 12.35 m.

50 m. yıldız bayanlar: Gül Teksoy 6.9 m.

50 m. genç bayanlar: Şule Köler 7.5 m.

50 m. büyük bayanlar: Ayşe Özkol 6.7 m.

50 m. yıldız erkekler: Yalçın Onaran 6.5 m.

Yüksek atlama yıldız bayanlar: Melek Çelikcan 1.59 metre.

TÜRKİYE FERDİ GÜREŞ ŞAMPİYONASI BUGÜN ANKARA'DA BAŞLIYOR

Türkiye Ferdi Serbest ve Greko-Romen Güreş Şampiyonası Atatürk Spor Salonu'nda yapılacak karşılaşmalarla başlayacak.

Müsabakalar üç minder üzerinde olacak ve saat 13.00'de başlayacak. Açılış ise saat 20.00'de olacak.

İlk kez kalabalık bir sporcu grubunun katılacağı şampiyonada önce serbest, sonra da greko-romen müsabakaları yapılacak.

Türkiye Güreş Şampiyonası'nda çeşitli bölgelere mensup 40 hakem görev alacak. Serbest ve greko-romen stilde ilk iki dereceyi alan güreşçilerle ilerisi için ümit verenler 12 Şubat'ta Ankara'da Şeker Öğrenci Yurdu'nda kampa alınacaklar.

Güreş Federasyonu Başkanı Hasan Bozbey şampiyona ile ilgili olarak şunları söyledi:

«Türkiye Şampiyonası'nda bütün güreşçileri göreceğimiz için memnunuz, bizim için en büyük sorun günlük yevmiyelerin güreşçilerimizin ihtiyacını karşılamaması. Bu konuda gerekirse federasyon üyeleri olarak biz katkıda bulunmaya çalışacağız. Şampiyona sırasında özellikle doping konusunda çok titiz davranacağız, sağlık ekibimiz karşılaşmalar boyunca gereken herşeyi yapacaklar.

3. Lig B grubunda haftanın görünümü

Haftanın en başarılı ekibi: Kırklareli

HAFTANIN TAKIMI: Kırklarelispor.

HAFTANIN FUTBOLCUSU: Mithat (Kırklarelispor).

HAFTANIN KARE ASI: Süleyman (Yeşilova), Burhan (Karagümrük), Bülent (Kırklarelispor), Mithat (Kırklarelispor).

HAFTANIN HAKEMİ: Ali Yazıcı (Alibeyköy - Karagümrük).

HAFTANIN KARMASI: Süleyman (Yeşilova), Cemal (Kütahyaspor), İdris (Ödemişspor), Yalçın (Kırklarelispor), Burhan (Karagümrük), Kamuran (İzmirspor), Yetiş (Karagümrük), Bülent (Kırklarelispor), Mithat (Kırklarelispor), Zafer (Kütahyaspor), İslam (Yeşilova).

PUAN DURUMU

Takımlar	O	G	B	M	A	Y	P
İzmirspor	21	10	8	3	32	17	28
Kütahya	21	9	7	5	14	11	25
Kırklarelispor	21	9	6	6	24	18	24
Karagümrük	21	7	10	4	21	15	24
Ödemişspor	21	8	8	5	20	18	24
Beykoz	21	7	7	7	18	23	21
Yeşilova	21	5	9	7	18	19	19
Karşıyaka	21	5	9	6	16	18	19
Manisaspor	21	3	11	7	16	20	17
Alibeyköy	21	—	9	12	10	30	9